

KOMENDANT POWIATOWY
PAŃSTWOWEJ STRAŻY POŻARNEJ
w Cieszynie
Leopienki
st. bryg. mgr inż. Damian LEGIERSKI

ZATWIERDZAM



INFORMACJA

Komendanta Powiatowego Państwowej Straży Pożarnej
w Cieszynie
o stanie ochrony przeciwpożarowej powiatu cieszyńskiego
za 2020 r.

SPIS TREŚCI

1. ZAGADNIENIA ORGANIZACYJNO – KADROWE.....	5
1.1. Komórki organizacyjne Komendy Powiatowej PSP w Cieszynie	6
1.2. Struktura zatrudnienia	9
1.2.1. Kwalifikacje zawodowe	9
1.2.2. Wykształcenie ogólne.....	9
1.2.3. System służby i pracy.....	10
1.2.4. Zatrudnienie z podziałem na płeć.....	10
1.3. Awanse i odznaczenia	11
2. ZAGADNIENIA OPERACYJNO – SZKOLENIOWE	12
2.1. Działania ratownicze podejmowane przez jednostki ochrony przeciwpożarowej (dalej JOP) powiatu cieszyńskiego w 2020 roku	12
2.1.1. Statystyka ogólna oraz porównanie względem lat poprzednich	12
2.1.2. Analiza interwencji związanych z pożarami na terenie powiatu cieszyńskiego w 2020 roku	19
2.1.3. Analiza interwencji związanych z usuwaniem skutków miejscowych zagrożeń na terenie powiatu cieszyńskiego w 2020 roku	20
2.1.4. Analiza zgłoszeń sklasyfikowanych jako alarmy fałszywe w 2020 roku względem lat poprzednich.....	24
2.1.5. Działania jednostek ochrony przeciwpożarowej w związku z wystąpieniem sytuacji epidemiologicznej związanej z koronawirusem SARS-CoV-2.....	25
2.2. Możliwości prowadzenia działań ratowniczych przez funkcjonariuszy KP PSP w Cieszynie.....	35
2.3. Działania z zakresu prewencji społecznej	37
2.4. Współpraca z Ochotniczymi Strażami Pożarnymi w powiecie cieszyńskim	38
2.4.1. Szkolenie OSP.....	40
2.4.2. Dofinansowanie Ochotniczych Straży Pożarnych	40
3. ZAGADNIENIA KONTROLNO – ROZPOZNAWCZE.....	43
3.1. Informacje statystyczne	43
3.2. Informacje o przeprowadzonych czynnościach kontrolno - rozpoznawczych	44
3.2.1. Obiekty użyteczności publicznej.....	44
3.2.2. Obiekty zamieszkania zbiorowego.....	44
3.2.3. Obiekty mieszkalne wielorodzinne	45
3.2.4. Obiekty produkcyjne i magazynowe	45
3.2.5. Gospodarstwa rolne	45
3.2.6. Lasy	46
3.2.7. Zakłady przemysłowe w tym zaliczone do grupy zakładów dużego ryzyka wystąpienia poważnej awarii przemysłowej	46

4. ZAGADNIENIA KWATERMISTRZOWSKO – TECHNICZNE	47
4.1. Baza lokalowa KP i JRG PSP w Cieszynie.....	47
4.2. Baza lokalowa JRG PSP w Skoczowie	47
4.3. Baza lokalowa JRG PSP w Ustroniu.....	48
4.4. Inwestycja pn. „Budowa Komendy Powiatowej Państwowej Straży Pożarnej z Jednostką Ratowniczo-Gaśniczą wraz z uzbrojeniem i zagospodarowaniem terenu w Cieszynie ul. Motokrosowa”	48
4.5. Wykaz sprzętu ratowniczo-gaśniczego w posiadaniu KP PSP w Cieszynie	48
4.5.1. Sprzęt transportowy.....	48
4.5.2. Sprzęt pożarniczy i ratowniczy	49
4.6. Sprzęt przekazany jednostkom OSP w 2020 roku	49
4.7. Zakupiony i otrzymany sprzęt w 2020 roku.....	50
5. ZAGADNIENIA FINANSOWE	52
5.1. Budżet Komendy Powiatowej Państwowej Straży Pożarnej w Cieszynie w roku 2020	52
5.2. Wykonanie budżetu Komendy Powiatowej Państwowej Straży Pożarnej w Cieszynie za rok 2020 w rozdziale 75411 – Komendy Powiatowe Państwowej Straży Pożarnej.....	54
5.3. Wykonanie budżetu Komendy Powiatowej Państwowej Straży Pożarnej w Cieszynie za rok 2020 w dziale 752 rozdziale 75295 – obrona narodowa	54
5.4. W części „zakup materiałów i wyposażenia” struktura wydatków w rozdziale 75411 przedstawia się następująco	55
5.5. Fundusz Wsparcia Państwowej Straży Pożarnej w Cieszynie w 2020 roku.....	55
6. PODSUMOWANIE	57
WYKAZ TABEL	59
WYKAZ WYKRESÓW	60
WYKAZ RYSUNKÓW	60

1. ZAGADNIENIA ORGANIZACYJNO – KADROWE

Powiat Cieszyński zajmuje obszar 730 km², na którym stale zamieszkuje około 178 000 mieszkańców. Należy jednak pamiętać, że ze względu na wiele miejscowości turystycznych i wypoczynkowych dodatkowo ta liczba może się zwiększyć o ok. 100 000 turystów w ciągu roku.

Komenda Powiatowa PSP w Cieszynie zaliczona jest do III kategorii komend powiatowych Państwowej Straży Pożarnej. Kategorię określa się na podstawie Rozporządzenia Ministra Spraw Wewnętrznych i Administracji z dnia 26 lipca 2006 r., w sprawie ramowej organizacji komendy wojewódzkiej i powiatowej Państwowej Straży Pożarnej, gdzie § 2. 1 punkt 3 mówi, iż kategorię III otrzymują komendy powiatowe w powiatach i miastach na prawach powiatów o liczbie mieszkańców poniżej 200 tysięcy, jednak nie mniejszej niż 100 tysięcy.

Siedzibą komendy jest miasto Cieszyn. Terenem działania komendy jest obszar powiatu cieszyńskiego na prawach powiatu ziemskiego, w którego skład wchodzi takie gminy jak:

- gmina miejska Cieszyn,
- gmina wiejska Goleszów,
- gmina wiejska Brenna,
- gmina wiejska Chybie,
- gmina wiejska Dębowiec,
- gmina wiejska Zebrzydowice.
- gmina wiejska Hażlach,
- gmina wiejska Istebna,
- gmina miejsko-wiejska Skoczów,
- gmina miejsko-wiejska Strumień,
- gmina miejska Ustroń,
- gmina miejska Wisła.

1.1. Komórki organizacyjne Komendy Powiatowej PSP w Cieszynie

- Wydział Operacyjno-Szkoleniowy, w tym Stanowisko Kierowania Komendanta Powiatowego PSP w Cieszynie,
- Sekcja Kontrolno-Rozpoznawcza,
- Sekcja Finansowa,
- Sekcja Organizacyjno-Kadrowa,
- Sekcja Kwatermistrzowsko-Techniczna,
- Samodzielne stanowisko ds. BHP,
- Jednostka Ratowniczo-Gaśnicza nr 1 w Cieszynie,
- Jednostka Ratowniczo-Gaśnicza nr 2 w Skoczowie,
- Jednostka Ratowniczo-Gaśnicza nr 3 w Ustroniu.

Komendą Powiatową Państwowej Straży Pożarnej w Cieszynie kieruje komendant powiatowy przy pomocy jednego zastępcy, trzech dowódców Jednostek Ratowniczo - Gaśniczych oraz naczelnika i kierowników komórek organizacyjnych. Zastępca komendanta i kierownicy poszczególnych komórek realizują zadania określone przez komendanta, oraz na podstawie Regulaminu Organizacyjnego Komendy i Regulaminu Służby i Pracy. W szczególności sprawują nadzór według poniższego schematu KP PSP w Cieszynie.

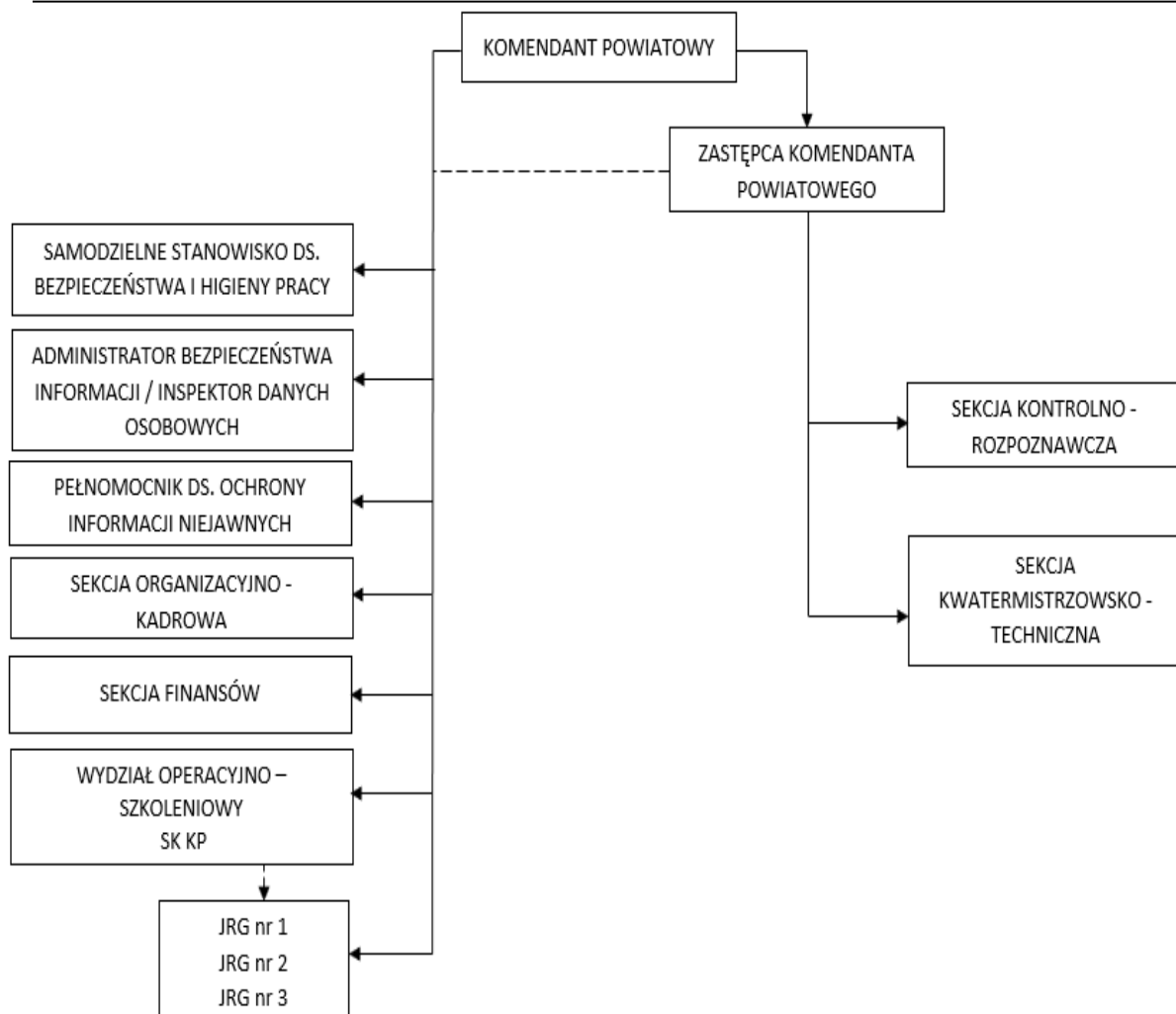

Rysunek 1. Schemat organizacyjny Komendy Powiatowej PSP w Cieszynie

Źródło: opracowanie własne

Zgodnie z regulaminem organizacyjnym Komenda Powiatowa Państwowej Straży Pożarnej w Cieszynie posiada **145 etatów, w tym 143 etaty mundurowe oraz 2 etaty cywilne.**

Na dzień 31 grudnia 2020 roku w komendzie pracowało 146 osób (143 funkcjonariuszy i 3 pracowników cywilnych – $\frac{3}{4}$ i $\frac{1}{4}$ etatu) z czego:

- Komenda - 22 strażaków i pracowników (14 KP + 8 SK KP)
- JRG Nr 1 - 45 strażaków
- JRG Nr 2 - 39 strażaków
- JRG Nr 3 - 40 strażaków

Codziennie służbę w podziale bojowym w powiecie pełni 25 funkcjonariuszy wg. poniższego schematu:

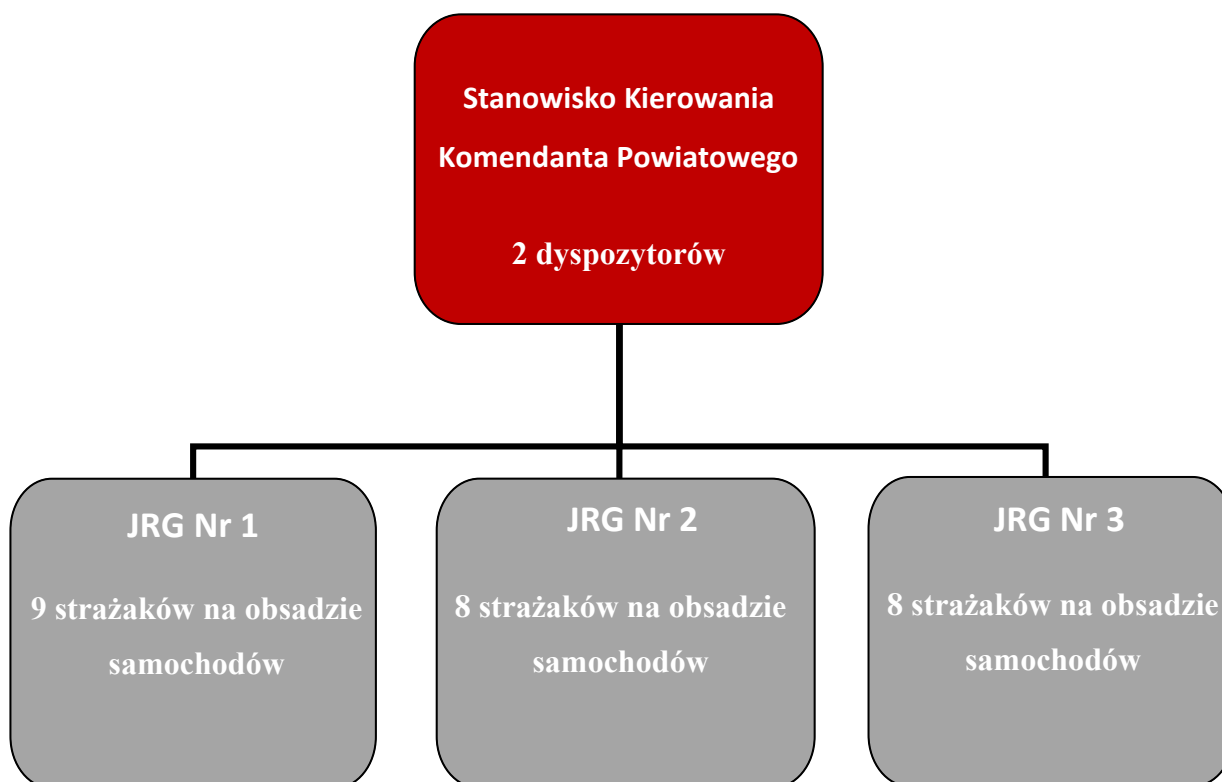

Rysunek 2. Schemat pełnienia służby w podziale bojowym przez funkcjonariuszy KP PSP w Cieszynie

Źródło: opracowanie własne

1.2. Struktura zatrudnienia

1.2.1. Kwalifikacje zawodowe

Wykres 1. Ilość funkcjonariuszy z podziałem na poszczególne korpusy

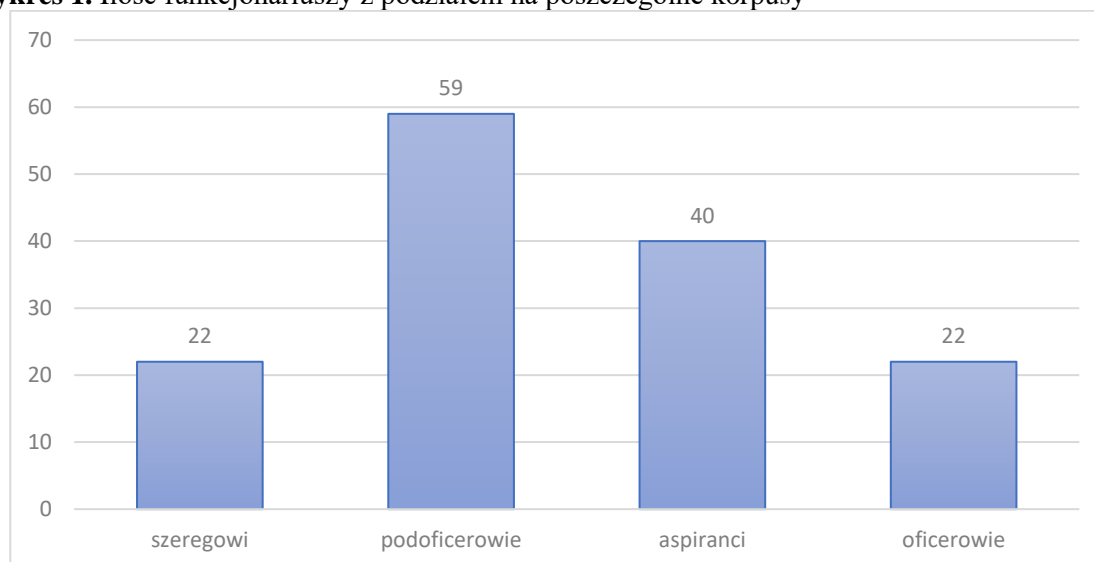

Źródło: opracowanie własne

1.2.2. Wykształcenie ogólne

Wykres 2. Poziom wykształcenia funkcjonariuszy

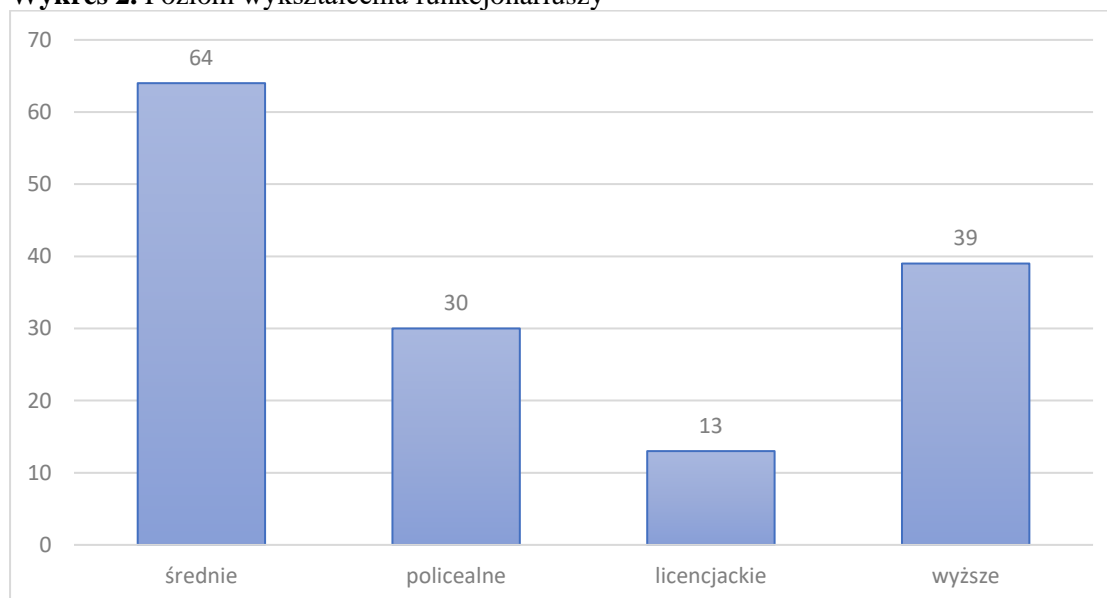

Źródło: opracowanie własne

1.2.3. System służby i pracy

Wykres 3. Podział funkcjonariuszy i pracowników ze względu na system służby i pracy

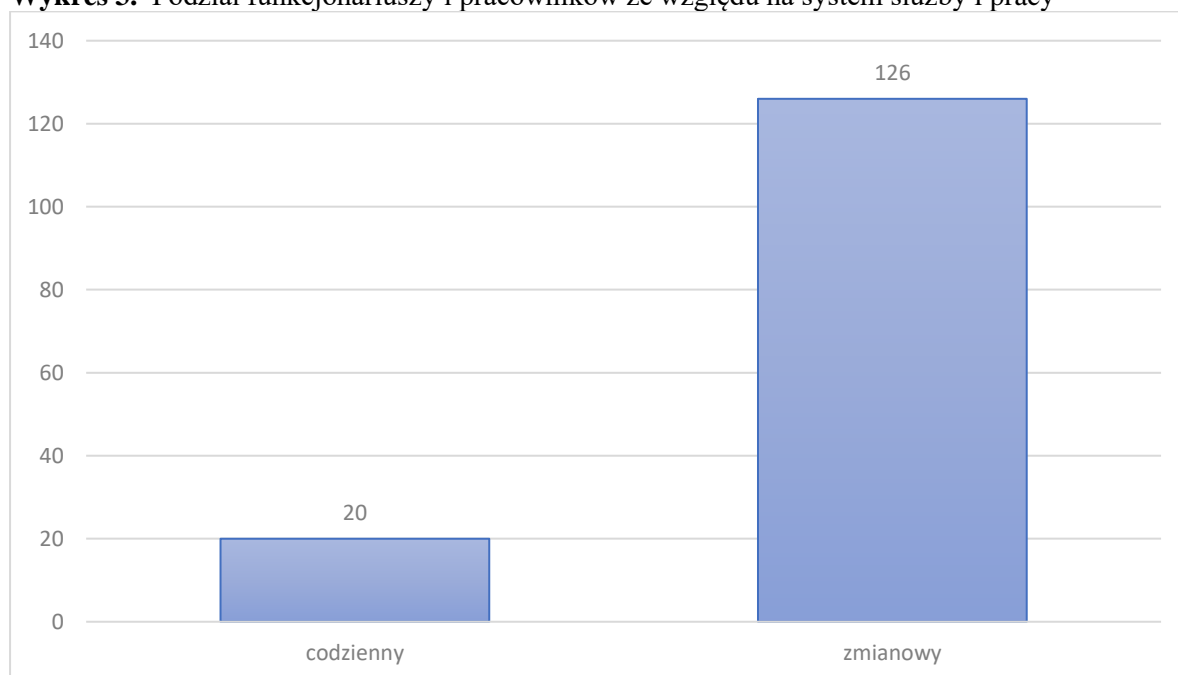

Źródło: opracowanie własne

1.2.4. Zatrudnienie z podziałem na płeć

Wykres 4. Ilość zatrudnionych pracowników z podziałem na płeć

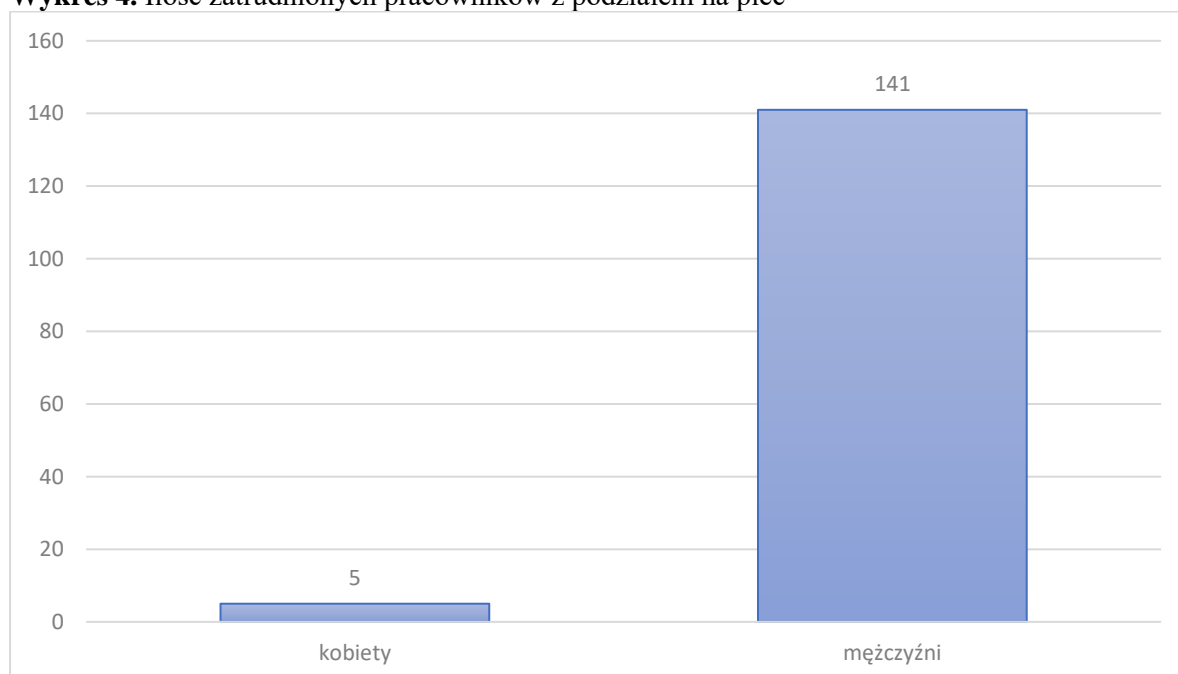

Źródło: opracowanie własne

1.3. Awanse i odznaczenia

W 2020 roku wyróżniono 59 strażaków, w tym:

- na wyższy stopień służbowy awansowano 51 strażaków,
- Odznaką Zasłużony dla Ochrony Przeciwpożarowej odznaczono 4 strażaków,
- Medalem za Zasługi dla Pożarnictwa odznaczono 3 strażaków,
- Dyplomem Komendanta Głównego PSP wyróżniono 1 strażaka.

2. ZAGADNIENIA OPERACYJNO – SZKOLENIOWE

2.1. Działania ratownicze podejmowane przez jednostki ochrony przeciwpożarowej (dalej JOP) powiatu cieszyńskiego w 2020 roku

2.1.1. Statystyka ogólna oraz porównanie względem lat poprzednich

W 2020 roku na terenie powiatu cieszyńskiego zanotowano łącznie 3503 zdarzeń, do których zadysponowane były zastępy straży pożarnej. Liczba zdarzeń w poszczególnych kategoriach zagrożeń przedstawia się następująco:

➤ Pożary	345
➤ Miejscowe Zagrożenia (MZ)	2843
➤ Alarmy Fałszywe (AF)	315

Razem: 3503

Najwięcej interwencji JOP w 2020 roku związanych było z usuwaniem skutków miejscowych zagrożeń (**81,16%** ogółu). Interwencje związane z walką z pożarami dotyczą **9,85%** wszystkich zgłoszeń, natomiast zgłoszenia sklasyfikowane jako alarmy fałszywe stanowią **8,99%**.

Łącznie w walkę z pożarami oraz usuwanie skutków miejscowych zagrożeń w 2020 roku zaangażowanych było **6319** zastępów straży pożarnych (w tym 3507 PSP i 2812 OSP) oraz **26649** strażaków (w tym 12765 PSP i 13884 OSP).

Wspólne działania zastępów Państwowej Straży Pożarnej i Ochotniczych Straży Pożarnych prowadzone były podczas **834** zdarzeń (**23,81 %**), zastępy PSP działały samodzielnie w usuwaniu skutków **1302** zdarzeń (**37,17 %**), natomiast OSP podczas **1367** interwencji (**39,02 %**).

Wykres 5. Porównanie liczby interwencji JOP na terenie powiatu cieszyńskiego w latach 2016 – 2020

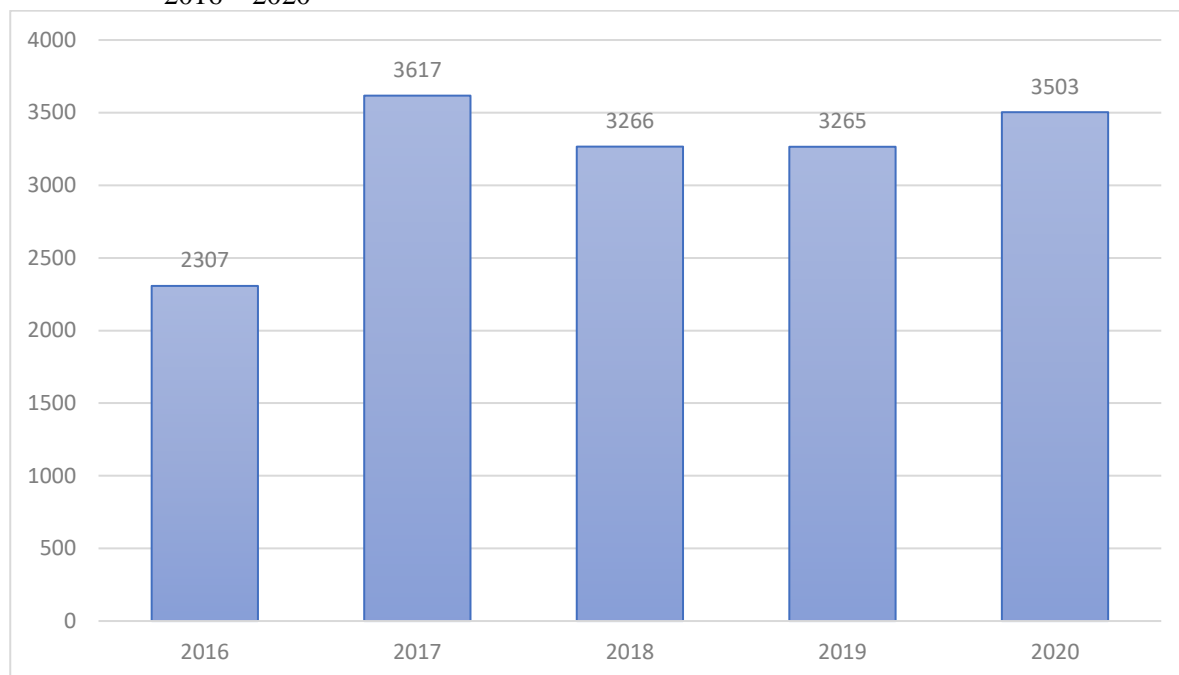

Źródło: opracowanie własne na podstawie danych wygenerowanych przez program SWD PSP

Powyżej przedstawiono zestawienie liczby interwencji JOP w latach 2016 – 2020. Z przedmiotowej statystyki wynika rosnąca tendencja zdarzeń wymagających interwencji straży pożarnej. Od 2017 roku liczba wszystkich interwencji przekracza granicę 3000.

Wykres 6. Porównanie liczby interwencji JOP związanych z walką z pożarami na terenie powiatu cieszyńskiego w latach 2016 – 2020

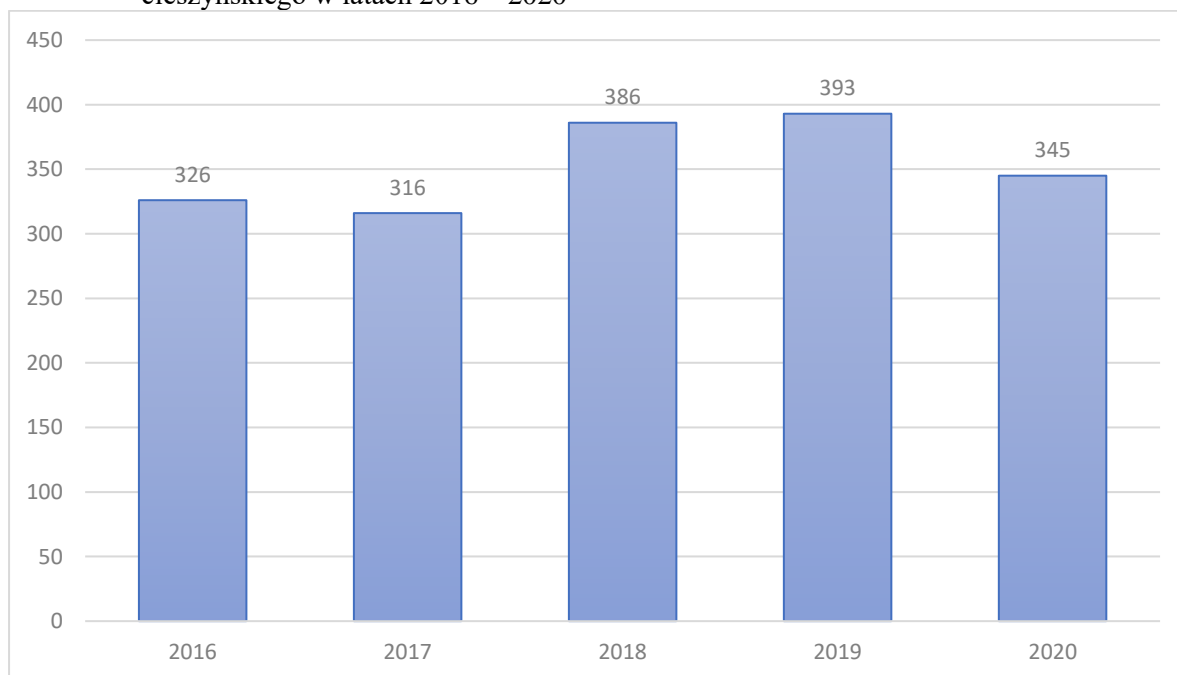

Źródło: opracowanie własne na podstawie danych wygenerowanych przez program SWD PSP

Powyżej przedstawiono zestawienie liczby interwencji JOP w latach 2016 – 2020 związanych z walką z pożarami. Do 2017 tendencja występowania zdarzeń z przedmiotowej kategorii była malejąca. W 2019 roku zaobserwowano najwyższą od 5 lat liczbę pożarów.

Wykres 7. Porównanie liczby interwencji JOP związanych z usuwaniem skutków miejscowych zagrożeń na terenie powiatu cieszyńskiego w latach 2016 – 2020

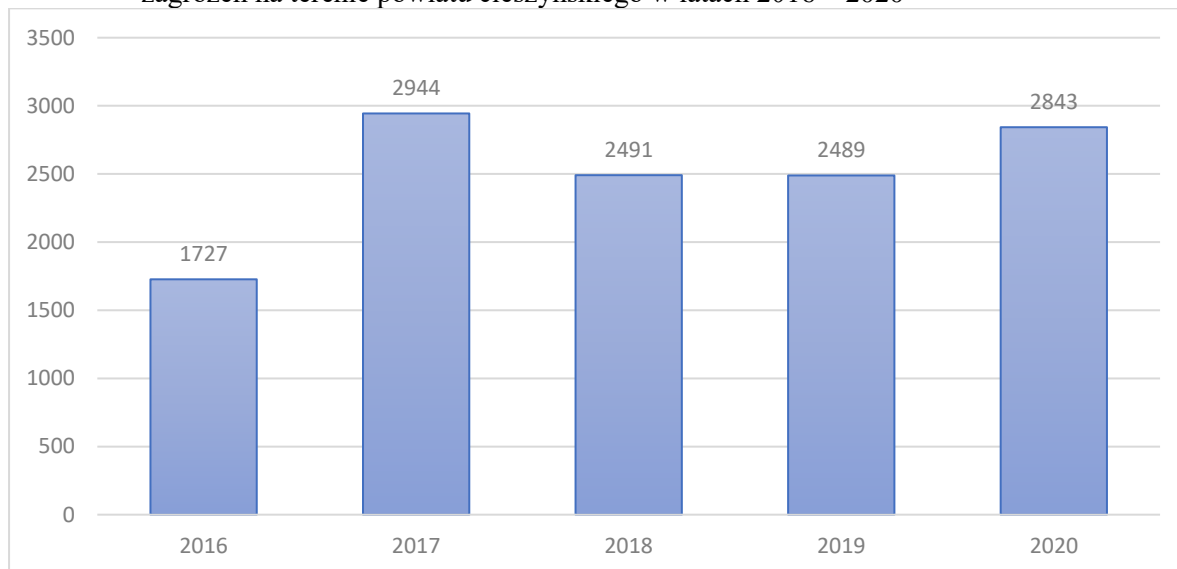

Źródło: opracowanie własne na podstawie danych wygenerowanych przez program SWD PSP

Na wykresie 7 przedstawiono zestawienie liczby interwencji JOP w latach 2016 – 2020 związanych z usuwaniem skutków miejscowych zagrożeń. W 2016 roku odnotowano najniższą liczbę miejscowych zagrożeń, natomiast w roku 2017 i 2020 najwyższą.

Wykres 8. Porównanie liczby zgłoszeń sklasyfikowanych jako alarmy fałszywe na terenie powiatu cieszyńskiego w latach 2016 – 2020

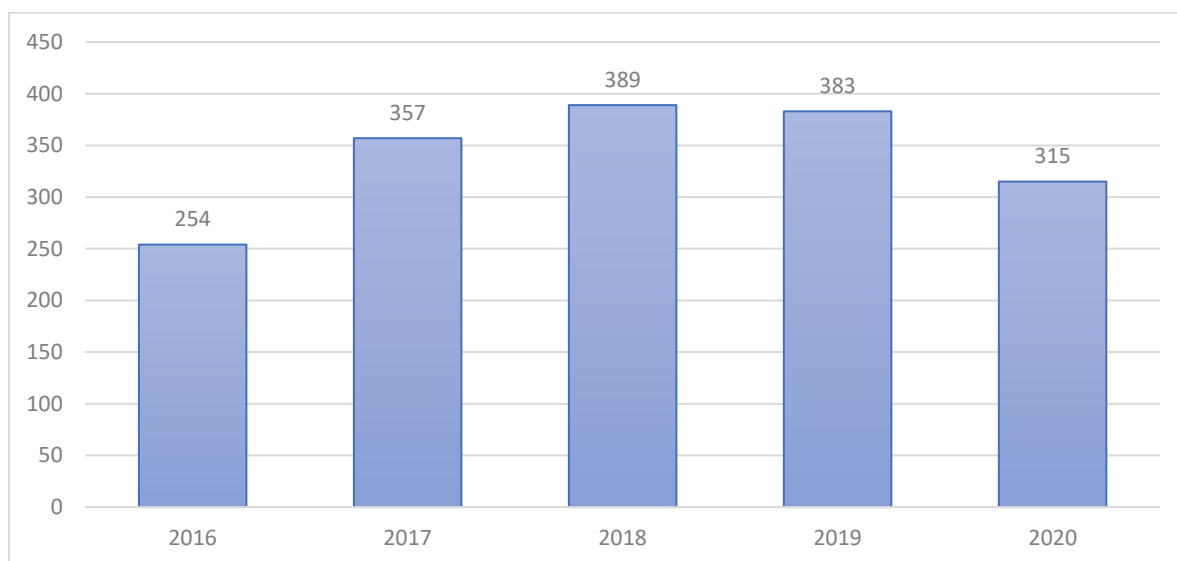

Źródło: opracowanie własne na podstawie danych wygenerowanych przez program SWD PSP

Powyżej przedstawiono zestawienie liczby zgłoszeń sklasyfikowanych jako alarmy fałszywe w latach 2016 – 2020. Od 2016 do 2018 roku zaobserwować można tendencję rosnącą, natomiast od 2019 roku odnotowano spadek interwencji w przedmiotowej kategorii.

Wykres 9. Zestawienie liczby interwencji JOP w 2020 roku w rozbiciu na jednostkę podziału administracyjnego

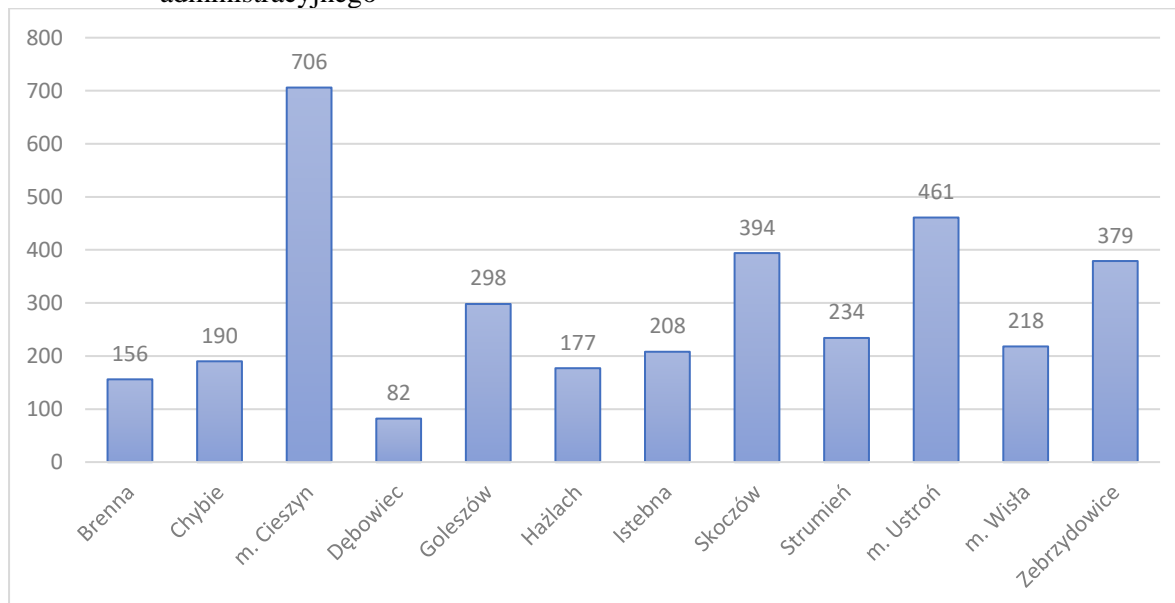

Źródło: opracowanie własne na podstawie danych wygenerowanych przez program SWD PSP

Na wykresie 9 przedstawiono zestawienie interwencji JOP w 2020 roku w rozbiciu na jednostkę podziału administracyjnego. Najwięcej interwencji miało miejsce na terenie m. Cieszyn, m. Ustroń i w obrębie gminy Skoczów i Zebrzydowice. Szczegółowe informacje w zakresie kategorii zdarzeń w poszczególnych gminach zawarto w tabeli 1.

Tabela 1. Zestawienie zdarzeń w poszczególnych kategoriach w rozbiciu na jednostkę podziału administracyjnego

Gmina	Ogółem Zdarzenia	Pożary	Miejscowe zagrożenia	Alarmy fałszywe
Brenna	156	25	115	16
Chybie	190	22	166	2
m. Cieszyn	706	50	581	75
Dębowiec	82	9	70	3
Goleszów	298	18	268	12
Hażlach	177	21	154	2
Istebna	208	50	137	21
Skoczów	394	41	317	36
Strumień	234	22	205	7
m. Ustroń	461	37	343	81
m. Wiśla	218	18	149	51
Zebrzydowice	379	32	338	9
RAZEM	3503	345	2843	315

Źródło: opracowanie własne na podstawie danych wygenerowanych przez program SWD PSP

Największa liczba pożarów w 2020 roku miała miejsce na terenie miasta Cieszyn i w obrębie gminy Istebna. Najwięcej interwencji związanych z usuwaniem skutków miejscowych zagrożeń miała miejsce na terenie miasta Cieszyn, miasta Ustroń oraz w obrębie gminy Zebrzydowice. Największa liczba zgłoszeń sklasyfikowanych jako alarmy fałszywe napłynęła z terenu miasta Ustroń, miasta Cieszyn oraz miasta Wiśla.

Wykres 10. Zestawienie liczby interwencji JOP w rozbiciu na miesiące z uwzględnieniem rodzaju zdarzenia

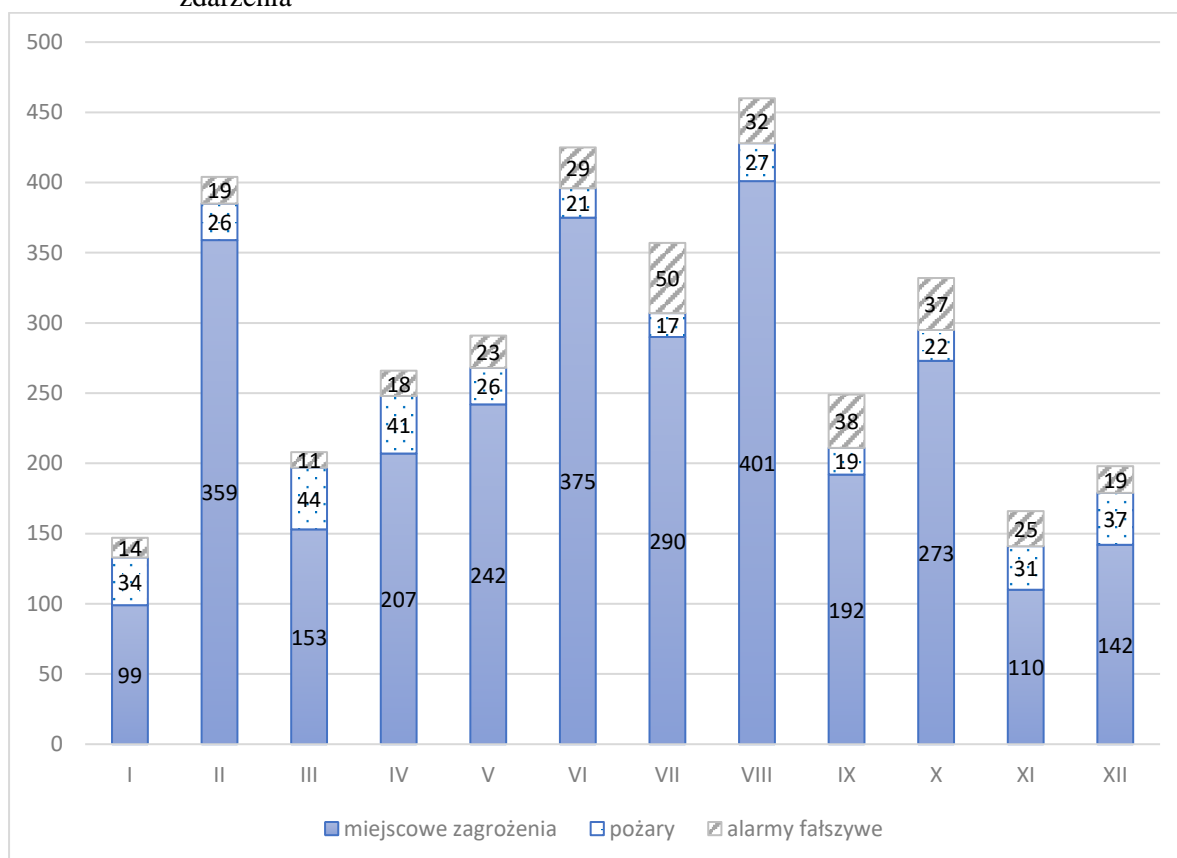

Źródło: opracowanie własne na podstawie danych wygenerowanych przez program SWD PSP

Największa liczba interwencji JOP w 2020 roku miała miejsce w sierpniu, czerwcu oraz lutym. W miesiącu sierpniu odnotowano również największą liczbę miejscowych zagrożeń, natomiast największą liczbę zgłoszeń sklasyfikowanych jako alarmy fałszywe odnotowano w miesiącu lipiec.

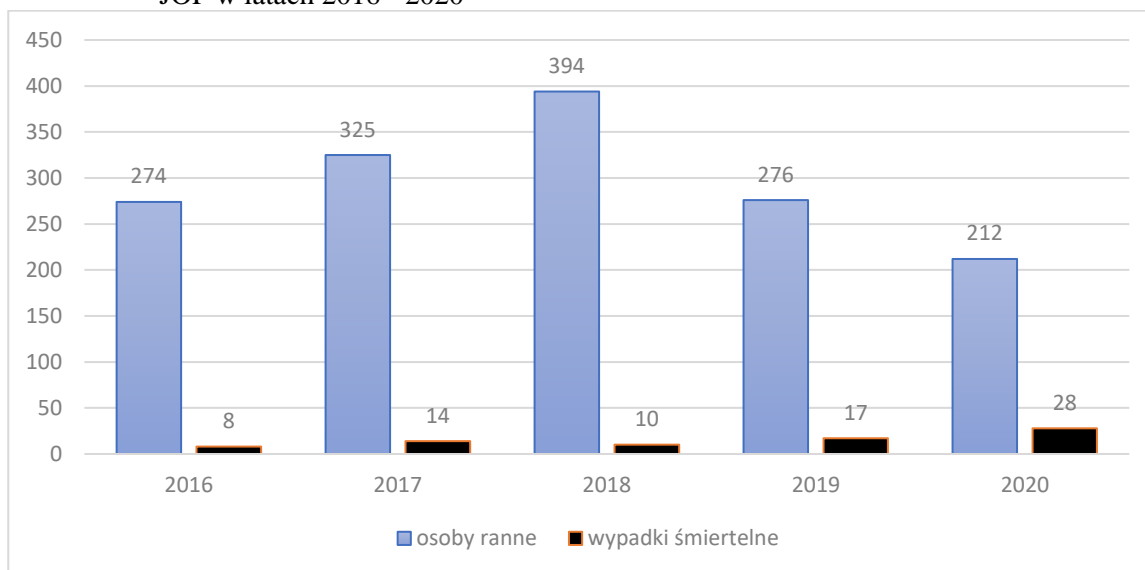
Wykres 11. Zestawienie liczby osób poszkodowanych podczas zdarzeń wymagających interwencji JOP w latach 2016 - 2020

Źródło: opracowanie własne na podstawie danych wygenerowanych przez program SWD PSP

W 2020 roku podczas zdarzeń wymagających interwencji JOP zaobserwowano niższą o 64 liczbę osób poszkodowanych względem roku 2019. Od 2015 do 2018 roku zaobserwować można było tendencję rosnącą. Dodatkowo w 2020 roku odnotowano największą liczbę ofiar śmiertelnych względem lat poprzednich. W tabeli 2 przedstawiono szczegółowe zestawienie dot. liczby osób poszkodowanych w rozbiciu na jednostkę podziału administracyjnego.

Tabela 2. Zestawienie zdarzeń w poszczególnych kategoriach w rozbiciu na jednostkę podziału administracyjnego

miasto/gmina	osoby poszkodowane ogółem		pożary				miejscowe zagrożenia			
			osoby poszkodowane		w tym dzieci		osoby poszkodowane		w tym dzieci	
	śmiertelne	ranni	śmiertelne	ranni	śmiertelne	ranni	śmiertelne	ranni	śmiertelne	ranni
Brenna	2	10	0	1	0	0	2	9	0	0
Chybie	2	16	1	0	0	0	1	16	0	4
m. Cieszyn	4	42	0	2	0	1	4	40	0	2
Dębowiec	0	6	0	0	0	0	0	6	0	0
Goleszów	2	4	1	0	0	0	1	4	0	0
Hażlach	1	19	1	1	0	0	0	18	0	1
Istebna	2	4	1	0	0	0	1	4	0	0
Skoczów	7	29	0	1	0	0	7	28	0	3
Strumień	3	23	0	0	0	0	3	23	1	3
m. Ustroń	4	31	0	0	0	0	4	31	0	0
m. Wisła	0	19	0	1	0	0	0	18	0	3
Zebrzydowice	1	9	0	0	0	0	1	9	0	0
RAZEM	28	212	4	6	0	1	24	206	1	16

Źródło: opracowanie własne na podstawie danych wygenerowanych przez program SWD PSP

W 2020 roku na terenie powiatu cieszyńskiego podczas zdarzeń wymagających interwencji JOP odnotowano łącznie 28 ofiar śmiertelnych (z czego 4 w pożarach oraz 24 w miejscowych zagrożeniach) oraz 212 osób rannych (6 w pożarach, 206 w miejscowych zagrożeniach). Najwięcej osób ucierpiało w wyniku zdarzeń mających miejsce na terenie miasta Cieszyn, miasta Ustroń oraz w obrębie gminy Skoczów.

Tabela 3. Szacunkowe straty oraz uratowane mienie podczas zdarzeń z udziałem JOP w 2020 roku w rozbiciu na jednostkę podziału administracyjnego (w tys.)

Podział administracyjny	łącznie straty	uratowane mienie	POŻARY			MIEJSCOWE ZAGROŻENIA		
			straty	w tym budynki	mienie uratowane	straty	w tym budynki	mienie uratowane
Brenna	170,9	1550	104	100	1350	66,9	19,1	200
Chybie	392,4	814	243,6	188	805	148,8	1,6	9
m. Cieszyn	1309	4328	546,9	364,1	3728	762,1	22,5	600
Dębowiec	416,9	800	256	128	800	160,9	0	0
Goleszów	512,8	1475	182	170	1435	330,8	142,6	40
Hazlach	923,7	1291	431,8	207,5	1290	491,9	8	1
Istebna	557	3450	230,5	117,5	3450	326,5	15	0
Skoczów	2635,3	1702	1143,2	746	1367	1492,1	82,6	335
Strumień	1242,4	1510	230	16	1510	1012,4	0	0
m. Ustroń	1781,1	2190	253,6	130	2190	1527,5	208,6	0
m. Wisła	838,9	1400	265,2	231,5	1100	573,7	53,7	300
Zebrzydowice	661,6	2206	303,2	233	2186	358,4	18,1	20
RAZEM	11442	22716	4190	2631,6	21211	7252	571,8	1505

Źródło: opracowanie własne na podstawie danych wygenerowanych przez program SWD PSP

W wyniku zdarzeń wymagających interwencji JOP w 2020 roku na terenie powiatu cieszyńskiego odnotowano szacunkowe straty w wysokości **11 442 000 zł**, z czego 4 190 000 zł w wyniku pożarów i 7 252 000 zł w wyniku miejscowych zagrożeń. Najwyższą wartość strat odnotowano w obrębie gminy Skoczów, miasta Ustroń oraz gminy Strumień. W wyniku działań JOP uratowano mienie o łącznej wartości **22 716 000 zł**.

2.1.2. Analiza interwencji związanych z pożarami na terenie powiatu cieszyńskiego w 2020 roku

Podział pożarów zaistniałych w 2020 roku ze względu na ich wielkość:

- bardzo duże – 0 (powierzchnia ponad 1000 m²),
- duże – 0 (powierzchnia od 301 do 1000 m²),
- średnie – 6 (powierzchnia od 71 do 300 m²),
- małe – 339 (powierzchnia do 70 m²).

a) Najczęstsze grupy obiektów, w których w 2020 roku JOP prowadziły działania w związku z wystąpieniem pożarów

W 2020 roku na terenie powiatu cieszyńskiego najwięcej pożarów miało miejsce w obiektach mieszkalnych (50,43% wszystkich interwencji JOP związanych z pożarami), gdzie najwięcej odnotowano w gminie Istebna oraz m. Cieszyn.

Tabela 4. Przedstawia szczegółowe zestawienie najczęstszych grup obiektów, w których JOP prowadziły działania w związku z wystąpieniem pożarów

Podział administracyjny	OGÓLEM	Obiekty użyteczności publicznej	Obiekty mieszkalne	Obiekty produkcyjne	Środki transportu	Lasy (państwowe i prywatne)	Uprawy, rolnictwo	Inne obiekty
Brenna	25	0	13	0	0	1	2	9
Chybie	22	0	12	2	1	0	0	7
m. Cieszyn	50	3	22	4	9	1	2	9
Dębowiec	9	0	5	1	1	0	0	2
Goleszów	18	0	10	1	0	0	4	3
Hażlach	21	0	7	2	4	0	3	5
Istebna	50	1	33	2	1	2	3	8
Skoczów	41	2	19	2	10	1	4	3
Strumięń	22	0	10	0	4	0	4	4
m. Ustroń	37	2	16	0	6	1	2	10
m. Wisła	18	1	10	0	2	0	0	5
Zebrzydowice	32	1	17	1	2	2	2	7
RAZEM:	345	10	174	15	40	8	26	72

Źródło: opracowanie własne na podstawie danych wygenerowanych przez program SWD PSP

b) Ustalone, przypuszczalne przyczyny pożarów na przestrzeni lat 2016 – 2020

Spśród katalogu ewidencjonowanych ustalonych, przypuszczalnych przyczyn pożarów wyodrębniono 3 podstawowe grupy, na które składają się:

- **Nieostrożność ludzi, nieprawidłowa eksploatacja urządzeń** – grupa przyczyn związanych z brakiem świadomości zagrożeń związanych z posługiwaniem się

ogniem oraz zachowaniem zasad bezpieczeństwa. W przedmiotowej grupie ujęto również nieprawidłową eksploatację instalacji i urządzeń, w wyniku której zaistniały pożary,

- **Wady urządzeń** – grupa przyczyn związanych z wadami, wyeksploatowaniem urządzeń, instalacji, środków transportu itp.
- **Podpalenia (umyślne) w tym akty terroru** – grupa przyczyn związana z umyślnym działaniem człowieka.

W tabeli 5 wskazano najczęstsze przypuszczalne przyczyny pożarów w okresie 2016 – 2020 przyporządkowane do wyżej wymienionych grup.

Tabela 5. Najczęstsze przypuszczalne przyczyny pożarów w okresie 2016 – 2020

Rok	Nieostrożność ludzi, nieprawidłowa eksploatacja urządzeń	Wady urządzeń	Podpalenia (umyślne) w tym akty terroru
2016	143	53	8
2017	119	56	10
2018	194	52	8
2019	167	71	22
2020	184	57	22

Źródło: opracowanie własne na podstawie danych wygenerowanych przez program SWD PSP

Najwięcej pożarów ma związek z brakiem świadomości ludzi w zakresie zachowania zasad bezpieczeństwa. Zestawiając przedmiotową statystykę z faktem, iż najwięcej pożarów ma miejsce w budynkach jednorodzinnych otrzymujemy obraz, jak istotne są działania w zakresie prewencji społecznej.

2.1.3. Analiza interwencji związanych z usuwaniem skutków miejscowych zagrożeń na terenie powiatu cieszyńskiego w 2020 roku

Podział miejscowych zagrożeń zaistniałych w 2020 roku ze względu na ich wielkość:

- gigantyczne – 0 (klęski żywiołowe),
- duże – 2,
- średnie – 56,
- lokalne – 2537,
- małe – 248.

a) Rodzaje miejscowych zagrożeń, w wyniku których JOP w 2020 roku prowadziły działania ratownicze w rozbiciu na jednostkę podziału administracyjnego

Miejscowym zagrożeniom przyporządkowano kategorie wynikające z rodzaju prowadzonych działań. Z uwagi na złożoność interwencji podejmowanych przez JOP, dane zdarzenie może być przyporządkowane do więcej niż jednej kategorii, np. „w komunikacji drogowej” i „medyczne” w przypadku udzielaniu kwalifikowanej pierwszej pomocy przez ratowników JOP osobom poszkodowanym w wyniku wypadku samochodowego. Spośród ewidencjonowanych rodzajów miejscowych zagrożeń wyróżnia się następujące kategorie:

- **silne wiatry** – zdarzenia będące następstwem wystąpienia silnych wiatrów, trąb powietrznych, itp.,
- **przybory wód** – zdarzenia będące następstwem przyboru wód na ciekach i naturalnych lub sztucznych zbiornikach wodnych, roztopów, jak również wzrostu poziomu wód gruntowych,
- **opady śniegu** – zdarzenia będące następstwem opadów śniegu,
- **opady deszczu** – zdarzenia będące następstwem opadów deszczu,
- **infrastruktury komunalnej** – zdarzenia będące następstwem uszkodzenia lub zniszczenia urządzeń i instalacji, w szczególności gazowych, wodno-kanalizacyjnych, ciepłowniczych, energetycznych, dźwigowych, itp. uniemożliwiający ich normalne funkcjonowanie,
- **chemiczne** – zdarzenia będące następstwem uwolnienia do otoczenia substancji niebezpiecznych, stwarzających zagrożenie dla życia, mienia lub środowiska,
- **ekologiczne** - zdarzenia będące następstwem działalności człowieka lub sił natury zagrażające środowisku (powietrze, woda, gleba). Przywrócenie stanu środowiska sprzed zdarzenia odbywa się przy użyciu sprzętu specjalistycznego i środków oddziałujących na elementy środowiska,
- **radiologiczne** – zdarzenia, w których wystąpiły zagrożenia związane z promieniowaniem lub skażeniem promieniotwórczym,
- **budowlane** – zdarzenia będące następstwem zniszczenia lub uszkodzenia budowanego lub istniejącego obiektu budowlanego, jego części lub poszczególnych elementów,
- **medyczne** – zdarzenia, w których wystąpił stan nagłego zagrożenia zdrowotnego i konieczne było udzielanie poszkodowanym kwalifikowanej pierwszej pomocy przez ratowników JOP,

- **w transporcie drogowym** – zniszczenia, uszkodzenia, kolizje środków transportu drogowego w trakcie ich ruchu lub postoju, mające miejsce na szlakach komunikacyjnych drogowych, parkingach, których skutki stwarzają zagrożenie dla życia, zdrowia lub mienia,
- **w transporcie kolejowym** – zniszczenia, uszkodzenia, kolizje środków transportu kolejowego w trakcie ich ruchu lub postoju, mające miejsce na szlakach komunikacyjnych kolejowych, bocznicach oraz pozostałej infrastrukturze kolejowej, których skutki stwarzają zagrożenie dla życia, zdrowia lub mienia,
- **w transporcie lotniczym** – zniszczenia, uszkodzenia, kolizje środków transportu lotniczego w trakcie ich ruchu lub postoju, mające miejsce na szlakach komunikacyjnych powietrznych (w tym lotniska), których skutki stwarzają zagrożenie dla życia, zdrowia lub mienia,
- **na obszarach wodnych** - związane ze zdarzeniami na ciekach i naturalnych lub sztucznych zbiornikach wodnych, a nie będące przyborami wód.

Tabela 6. Rodzaje miejscowych zagrożeń, w wyniku których JOP w 2020 roku prowadziły działania ratownicze w rozbiciu na jednostkę podziału administracyjnego

Rodzaj MZ	Podział administracyjny												Razem
	Brenna	Chybie	Cieszyn	Dębowiec	Goleszów	Hażlach	Istebna	Skoczów	Strumień	Ustroń	Wisła	Zebrzydowice	
Silne wiatry	20	41	95	19	81	61	32	63	38	84	31	57	622
Przybory wód	6	15	4	5	10	10	4	11	11	10	2	39	127
Opady śniegu	0	0	0	0	1	0	5	0	0	1	0	0	7
Opady deszczu	21	30	18	12	29	16	8	36	34	48	13	81	346
Chemiczne	4	6	20	0	6	4	2	11	8	12	5	5	83
Ekologiczne	0	0	3	0	0	0	0	2	0	1	0	0	6
Radiologiczne	0	0	0	0	0	0	0	0	0	0	0	0	0
Budowlane	2	3	13	0	7	4	4	10	3	5	6	3	60
Infrastruktury komunalnej	17	15	9	6	17	12	18	13	12	12	6	13	150
W transporcie drogowym	7	15	57	10	20	25	15	70	36	57	23	18	353
W transporcie kolejowym	0	0	0	0	0	1	0	0	0	0	0	1	2
W transporcie lotniczym	0	0	0	0	0	0	0	0	0	0	0	0	0
Na obszarach wodnych	1	3	6	2	2	0	1	10	4	9	4	3	45
Medyczne	10	10	248	14	92	13	9	28	27	64	13	95	623
RAZEM	88	138	473	68	265	146	98	254	173	303	103	315	2424

Źródło: opracowanie własne na podstawie danych wygenerowanych przez program SWD PSP

W 2020 roku najwięcej interwencji podejmowanych przez JOP związanych było z usuwaniem skutków silnych wiatrów oraz innych gwałtownych zjawisk atmosferycznych. Przedmiotowe zjawiska miały miejsce na terenie wszystkich gmin powiatu cieszyńskiego,

jednak największą intensywność zaobserwowano na terenie miasta Cieszyn, Ustroń, gminy Goleszów.

Tabela 7. Ustalone, przypuszczalne przyczyny wystąpienia miejscowych zagrożeń na przestrzeni lat 2016 – 2020

Ogółem	Warunki atmosferyczne	Niezachowanie zasad bezpieczeństwa, nieprawidłowa eksploatacja urządzeń	Nietypowe zachowania zwierząt	Wady urządzeń, instalacji itd..	celowe działanie człowieka
2016	562	258	219	88	22
2017	1462	312	422	121	8
2018	548	326	724	116	17
2019	919	381	429	89	19
2020	986	355	292	156	29

Źródło: opracowanie własne na podstawie danych wygenerowanych przez program SWD PSP

W tabeli 7 przedstawiono najczęstsze przypuszczalne przyczyny wystąpienia miejscowych zagrożeń. W 2020 roku na terenie powiatu cieszyńskiego najwięcej interwencji JOP związanych było z wystąpieniem gwałtownych zjawisk pogodowych.

Tabela 8. Liczba miejscowych zdarzeń wymagających interwencji JOP, w których wystąpiły osoby poszkodowane

Podział administracyjny	W transporcie drogowym	Medyczne (z wyłączeniem chemicznych i w transporcie drogowym)	Chemiczne
Brenna	3	3	1
Chybie	6	2	6
m. Cieszyn	25	10	0
Dębowiec	6	0	0
Goleszów	2	1	1
Hażlach	17	1	0
Istebna	2	2	0
Skoczów	20	5	0
Strumień	19	2	2
m. Ustroń	22	5	3
m. Wisła	10	3	2
Zebrzydowice	7	0	2
RAZEM	139	34	17

Źródło: opracowanie własne na podstawie danych wygenerowanych przez program SWD PSP

W tabeli 8 przedstawiono liczbę zdarzeń, w których wystąpiło najwięcej osób poszkodowanych w poszczególnych kategoriach miejscowych zagrożeń.

Podczas 353 zdarzeń w transporcie drogowym odnotowano **6 ofiar śmiertelnych** (25% ze wszystkich ofiar śmiertelnych w miejscowych zagrożeniach) oraz **139 rannych** (67,48% ze wszystkich rannych w miejscowych zagrożeniach).

W wyniku 507 zdarzeń sklasyfikowanych jako medyczne (z wyłączeniem zdarzeń w komunikacji drogowej oraz chemicznych) odnotowano **5 ofiar śmiertelnych** (20,83% ze wszystkich ofiar śmiertelnych w miejscowych zagrożeniach) oraz **34 osób rannych** (16,5% ze wszystkich rannych w miejscowych zagrożeniach).

W wyniku 83 zdarzeń sklasyfikowanych jako chemiczne odnotowano 17 rannych (8,25% ze wszystkich rannych w miejscowych zagrożeniach), w tym **16 osób w związku z zatruciem tlenkiem węgla**.

2.1.4. Analiza zgłoszeń sklasyfikowanych jako alarmy fałszywe w 2020 roku względem lat poprzednich

Ze względu na przyczynę wystąpienia zgłoszenia, które okazało się być alarmem fałszywym wyróżnia się następujące kategorie:

- **Złośliwe** - zgłaszając zdarzenie sprawca miał na celu wprowadzenie podmiotów systemu lub innych JOP w błąd.
- **W dobrej wierze** - zgłaszający zdarzenie zaobserwował oznaki, które w ocenie zgłaszającego mogły wskazywać występowanie zagrożenia, np. dymy, pary, zapachy, lecz po przybyciu na miejsce nie stwierdzono istniejącego zagrożenia.
- **Z instalacji wykrywania** - zgłaszane przez instalacje wykrywania pożaru lub innych zagrożeń, spowodowane wadliwym zadziałaniem systemów, niewymagające podjęcia działań ratowniczych przez podmioty systemu lub inne JOP.

Wykres 12. Zestawienie liczby zgłoszeń sklasyfikowanych jako alarm fałszywy w poszczególnych kategoriach w latach 2016 – 2020

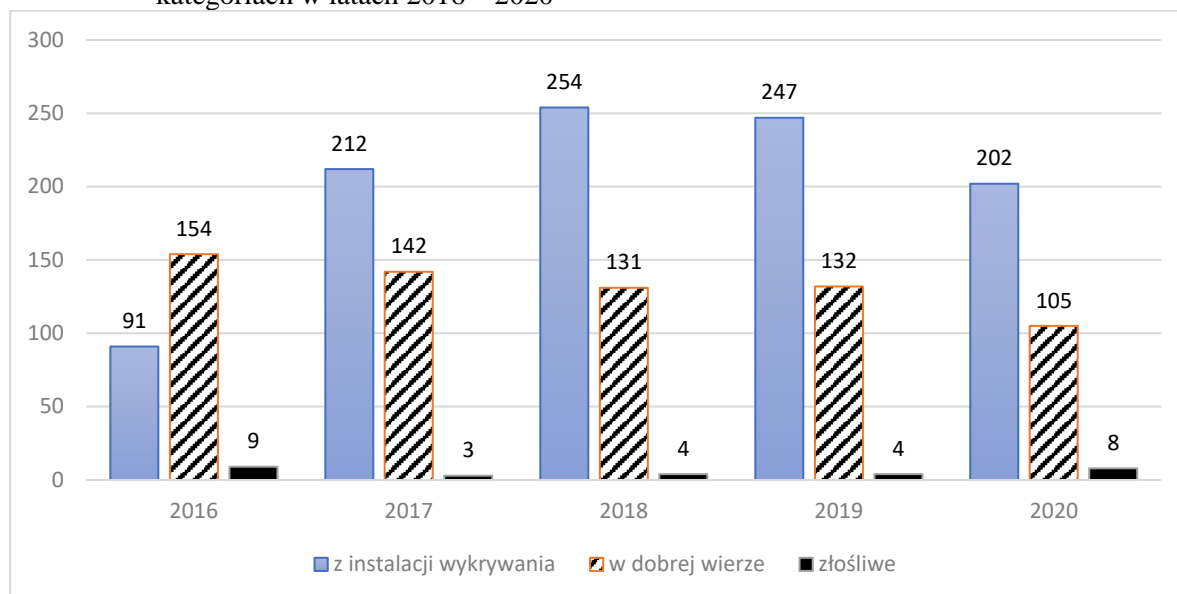

Źródło: opracowanie własne na podstawie danych wygenerowanych przez program SWD PSP

Na wykresie 12 przedstawiono zestawienie zgłoszeń sklasyfikowanych jako alarm fałszywy w rozbiciu na kategorię zdarzenia. W 2020 roku najczęściej interwencje JOP miało miejsce w związku z alarmami fałszywymi z instalacji wykrywania. Głównym powodem przedmiotowej grupy zgłoszeń jest nieznanostwo obsługi centrali pożarowych przez personel.

2.1.5. Działania jednostek ochrony przeciwpożarowej w związku z wystąpieniem sytuacji epidemiologicznej związanej z koronawirusem SARS-CoV-2

- 1) Opracowanie i wdrożenie zasad oraz procedur w zakresie zachowania reżimu sanitarnego a także zachowania ciągłości funkcjonowania Komendy Powiatowej Państwowej Straży Pożarnej w Cieszynie, Stanowiska Kierowania Komendanta Powiatowego Państwowej Straży Pożarnej w Cieszynie oraz jednostek ratowniczo – gaśniczych.**

Na potrzeby zapewnienia ciągłości funkcjonowania Komendy Powiatowej Państwowej Straży Pożarnej w Cieszynie oraz podległych komórek organizacyjnych w związku z sytuacją epidemiologiczną wdrożono szereg środków zapobiegawczych. Do najistotniejszych zalicza się:

- wprowadzenie zasad reżimu sanitarnego w oparciu o wytyczne Ministerstwa Zdrowia, Głównego Inspektora Sanitarnego, Komendy Głównej PSP oraz Komendy Wojewódzkiej PSP w Katowicach w podległych komórkach organizacyjnych;

- wdrożenie zasad zastępowalności jednostek ratowniczo – gaśniczych w przypadku wystąpienia ryzyka zakażenia strażaków koronawirusem SARS-CoV-2,
- aktualizacja i weryfikacja procedur przeniesienia Stanowiska Kierownika Komendanta Powiatowego Państwowej Straży Pożarnej w Cieszynie do zapasowego miejsca pracy,
- wprowadzenie czterozmianowego systemu pełnienia służb przez strażaków pełniących służbę w systemie zmianowym,
- wprowadzenie pracy zdalnej na potrzeby zachowania ciągłości funkcjonowania Komendy Powiatowej Państwowej Straży Pożarnej w Cieszynie poprzez zapewnienie dostępności kadry kierowniczej oraz dowódczej.

2) Przygotowanie Ochotniczych Straży Pożarnych.

Realizując polecenie Komendanta Głównego Państwowej Straży Pożarnej zawarte w piśmie CKR-VI-0754/5-2/20 z dnia 16 marca 2020 r. Komenda Powiatowa Państwowej Straży Pożarnej w Cieszynie wytypowała Ochotnicze Straże Pożarne włączone do krajowego systemu ratowniczo - gaśniczego do działań w zakresie wsparcia lokalnych ośrodków pomocy społecznej związanych z pomocą osobom, które objęte są kwarantanną, w szczególności w kontekście zapewnienia dostępu do podstawowych artykułów spożywczych. Informację o wytypowanych OSP przekazano właściwym terenowo burmistrzom oraz wójtom. W celu zapewnienia właściwej realizacji zadań, w szczególności zapewnienia bezpieczeństwa ratownikom niezbędne było podjęcie kroków w zakresie przygotowania ochotniczych straży pożarnych w obszarze merytorycznym oraz wyposażenia w środki ochrony indywidualnej.

a) Przygotowanie merytoryczne

W związku z zagrożeniem epidemiologicznym, w szczególności wynikającym z możliwością wystąpienia kontaktu z osobami poszkodowanymi podczas interwencji jednostek ochrony przeciwpożarowej, Komendant Główny Państwowej Straży Pożarnej wydał wytyczne dla Ochotniczych Straży Pożarnych w zakresie taktyki prowadzenia działań. Przedmiotowe wytyczne są tożsame z zasadami obowiązującymi w Państwowej Straży Pożarnej. Głównym celem opracowania dokumentu było zapewnienie bezpieczeństwa ratownikom biorącym udział w działaniach ratowniczo – gaśniczych i pomocniczych. Określono m. in. zasady postępowania podczas działań oraz wymagane środki ochrony

indywidualnej niezbędne do zminimalizowania ryzyka zakażenia koronawirusem SARS-CoV-2. Materiał został przesłany naczelnikom ochotniczych straży pożarnych uzupełniony dodatkowo o komentarz praktyczny obejmujący zakres działań jednostek ochrony przeciwpożarowej w następujących przypadkach:

- działania pomocnicze związane z kwarantanną osób potencjalnie zagrożonych koronawirusem COVID-19 (dowóz artykułów spożywczych lub lekarstw) bez bezpośredniego kontaktu;
- działania pomocnicze związane koniecznością kontaktu bezpośredniego z osobą/osobami poddanymi kwarantannie;
- działania ratownicze niezwiązane z zagrożeniem koronawirusem SARS-CoV-2, ale związane z bezpośrednim kontaktem ratowników z osobami poszkodowanymi, np. wypadek drogowy, udzielanie KPP itd.

Naczelnicy OSP zostali zobligowani do zapoznania z materiałem podległych strażaków.

b) Przygotowanie w zakresie wyposażenia

W celu spełnienia normatywu niezbędnego do zapewnienia bezpieczeństwa działań prowadzonych przez jednostki ochrony przeciwpożarowej oraz występującymi brakami w zakresie dostępności środków ochrony indywidualnej dokonano analizy wyposażenia Ochotniczych Straży Pożarnych włączonych do krajowego systemu ratowniczo – gaśniczego. W oparciu o występujące braki Komendant Powiatowy Państwowej Straży Pożarnej w Cieszynie w dniu 24.03.2020 r. złożył wniosek do Śląskiego Komendanta Wojewódzkiego Państwowej Straży Pożarnej o pozyskanie dodatkowych środków ochrony indywidualnej dla strażaków OSP w celu spełnienia minimum sprzętowego związanego z „Wytycznymi dla jednostek Ochotniczych Straży Pożarnych włączonych do KSRG”, zatwierdzonymi przez Komendanta Głównego Państwowej Straży Pożarnej.

W dniu 26.03.2020 r. środki ochrony indywidualnej zostały odebrane z Komendy Wojewódzkiej Państwowej Straży Pożarnej w Katowicach na podstawie zgody Śląskiego Komendanta Wojewódzkiego Państwowej Straży Pożarnej. W dniach 27-30.03.2020 przedmiotowy asortyment został rozdystrybuowany do wyznaczonych OSP w KSRG.

3) Graniczne punkty kontroli sanitarnej.

W związku z wejściem w życie Rozporządzenia Ministra Spraw Wewnętrznych i Administracji z dnia 13 marca 2020 r. w sprawie przywrócenia tymczasowo kontroli granicznej osób przekraczających granicę państwową stanowiącą granicę wewnętrzną Państwowa Straż Pożarna realizowała czynności pomocnicze polegające na pomiarze temperatury osób przekraczających dozwolone przejścia graniczne ujęte w załączniku do rozporządzenia. Działania realizowane były w oparciu o „Zasady wykonywania pomiaru temperatury na przejściach granicznych oraz punktach kontrolnych przez funkcjonariuszy PSP” z dnia 11 marca 2020 r. zaakceptowane przez Komendanta Głównego Państwowej Straży Pożarnej. Na terenie powiatu cieszyńskiego funkcjonowały 3 punkty kontroli sanitarnej:

- Cieszyn – 2 punkty,
- Zebrzydowice – 1 punkt..

W trakcie prowadzonych działań skontrolowano łącznie:

- **108180 osób,**
- **77925 pojazdów, w tym 77402 samochodów oraz 523 pociągi.**

Podwyższoną temperaturę stwierdzono u 6 osób – zostały przekazane Straży Granicznej. O dalszym postępowaniu z osobami decydował właściwy inspektor sanitarny.

Podczas realizacji powyższych zadań zużyto łącznie:

- **42** ubrania kategorii III,
- **2142** maseczki typu FFP2,
- **9 par** okularów ochronnych,
- **2970** par rękawic.

a) Cieszyn, ul. Graniczna:

- funkcjonowanie: **od 11.03.2020 r. do 30.06.2020 r.,**
- rodzaj ruchu: **drogowy – osobowy i towarowy zgodnie z parametrami drogi,**
- liczba skontrolowanych pojazdów: **77402,**
- liczba osób, u których dokonano pomiaru temperatury: **92951,**
- liczba osób o temp. powyżej 38 °C: **2,**

- sprzęt jednostek ochrony przeciwpożarowej wykorzystany na potrzeby funkcjonowania punktu:
 - namiot kwatermistrzowski JRG PSP Ustroń wraz z osprzętem,
 - namiot kwatermistrzowski JRG PSP Cieszyn wraz z osprzętem.
- zużyty sprzęt:
 - ubrania kategorii III – **25**,
 - maseczki – **958**,
 - okulary/google – **2**,
 - rękawiczki (pary) – **1232**.

b) Cieszyn, ul. Zamkowa:

- funkcjonowanie: **od 15.03.2020 r. do 30.06.2020 r.**,
- rodzaj ruchu: **pieszy**,
- liczba skontrolowanych pojazdów: **0**,
- liczba osób, u których dokonano pomiaru temperatury: **12569**,
- liczba osób o temp. powyżej 38 °C: **4**,
- sprzęt jednostek ochrony przeciwpożarowej wykorzystany na potrzeby funkcjonowania punktu:
 - namiot kwatermistrzowski KM PSP Bielsko - Biała wraz z osprzętem.
- zużyty sprzęt:
 - ubrania kategorii III – **10**,
 - maseczki – **619**,
 - okulary/google – **7**,
 - rękawiczki (pary) – **1027**.

c) Zebrzydowice, ul. Dworcowa:

- funkcjonowanie: **od 15.03.2020 r. do 30.06.2020 r.**,
- rodzaj ruchu: **kolejowy – towarowy**,
- liczba skontrolowanych pociągów: **523**
- liczba osób, u których dokonano pomiaru temperatury: **2660**
- liczba osób o temp. powyżej 38 °C: **0**,
- sprzęt jednostek ochrony przeciwpożarowej wykorzystany na potrzeby funkcjonowania punktu:

— namiot kwatermistrzowski KM PSP Bielsko - Biała wraz z osprzętem.

- zużyty sprzęt:
 - ubrania kategorii III – 7,
 - maseczki – 565,
 - okulary/google – 0,
 - rękawiczki (pary) – 711.

4) Działania pomocnicze.

Poza działaniami prowadzonymi na granicznych punktach kontroli sanitarnej jednostki ochrony przeciwpożarowej realizowały interwencje związane ze wsparciem lokalnych ośrodków pomocy społecznej w dostarczaniu artykułów niezbędnych do zaspokojenia potrzeb życiowych. Realizacja zadań prowadzona była siłami i środkami Ochotniczych Straży Pożarnych. W okresie od 11.03.2020 do 31.12.2020 odnotowano w skali powiatu łącznie **185 wyjazdów** do przedmiotowych działań. W ramach pojedynczego wyjazdu dystrybucja artykułów przekazanych przez lokalny ośrodek pomocy społecznej prowadzona była pod kilka a nawet kilkanaście wskazanych adresów. W zależności od rodzaju interwencji prowadzono następujące działania:

- **koronawirus-kwarantanna** – dot. zdarzeń, w których JOP wspomagały lokalne ośrodki pomocy społecznej w zakresie dostarczania żywności oraz innych niezbędnych towarów osobom będącym na kwarantannie – **143 wyjazdy**;
- **koronawirus-izolacja** – dot. zdarzeń, w których JOP wspomagały lokalne ośrodki pomocy społecznej w zakresie dostarczania żywności oraz innych niezbędnych towarów osobom, które nie były poddane kwarantannie oraz nie były zakażone, lecz nie mogły z różnych przyczyn wychodzić z domu – **30 wyjazdów**;
- **koronawirus-inne** – niesklasyfikowane powyżej, np. dystrybucja maseczek, środków dezynfekcyjnych do mieszkańców – **12 wyjazdów**.

Tabela 9. Interwencje związane ze wsparciem lokalnych ośrodków pomocy społecznej w dostarczaniu artykułów niezbędnych do zaspokojenia potrzeb życiowych.

Miasto / Gmina	Liczba zdarzeń	Kwarantanna	Izolacja	Inne
Brenna	3	3	0	0
Chybie	1	1	0	0
Cieszyn	38	35	2	1
Dębowiec	13	6	0	7
Goeszów	79	52	27	0
Hażlach	0	0	0	0
Istebna	2	2	0	0
Skoczów	0	0	0	0
Strumień	16	13	0	3
Ustroń	32	31	1	0
Wiśla	1	0	0	1
Zebrzydowice	0	0	0	0
RAZEM	185	143	30	12

Źródło: opracowanie własne na podstawie danych wygenerowanych przez program SWD PSP

Poza działaniami ratowniczymi i pomocniczymi prowadzonymi na terenie powiatu cieszyńskiego Stanowisko Kierowania Komendanta Wojewódzkiego Państwowej Straży Pożarnej w Katowicach zadysponowało namioty będące na wyposażeniu OSP Skoczów oraz OSP Mnich na potrzeby funkcjonowania przyszpitalnych izb polowych:

- namiot OSP Mnich – przyszpitalna izba przyjęć w Rybniku;
- namiot OSP Skoczów – przyszpitalna izba przyjęć w Bielsku Białej.

5) Dystrybucja środków ochrony indywidualnej oraz dezynfekcyjnych.

Komenda Powiatowa Państwowej Straży Pożarnej w Cieszynie uczestniczyła w procesie dystrybucji środków ochronnych na potrzeby funkcjonowania klubów dziecięcych, żłobków, przedszkoli, oddziałów przedszkolnych, placówek podstawowej opieki zdrowotnej, placówek szkolnych oraz lokali wyborczych. Środki zostały odebrane z miejsca wskazanego przez Śląski Urząd Wojewódzki w Katowicach lub dostarczone do KP PSP w Cieszynie, a następnie wydawane przedstawicielom poszczególnych miast/gmin oraz placówek podstawowej opieki zdrowotnej według otrzymanego rozdzielnika. Łącznie wydano:

- płyn do dezynfekcji uniwersalny (opakowania po 5 l): **5360**;
- płyn do dezynfekcji rąk (opakowania po 5 l): **831**;
- maseczki medyczne/chirurgiczne: **82500**;

- maseczki FFP1: **10360**;
- przyłbice ochronne: **1330**;
- rękawiczki jednorazowe (liczba opakowań po 100 szt.): **387**.

Tabela 10. Dystrybucja środków ochronnych na potrzeby funkcjonowania klubów dziecięcych, żłobków, przedszkoli, oddziałów przedszkolnych.

Gmina/miasto	Płyn do dezynfekcji rąk, powierzchni, urządzeń (liczba op. po 5 litrów)
Cieszyn	224
Ustroń	80
Wisła	96
Brenna	56
Chybie	32
Dębowiec	32
Goleszów	64
Hażlach	64
Istebna	96
Zebrzydowice	24
Skoczów	128
Strumień	80
RAZEM	976

Źródło: opracowanie własne na podstawie danych wygenerowanych przez program SWD PSP

Dystrybucja środków ochronnych na potrzeby funkcjonowania placówek podstawowej opieki zdrowotnej.

Płyn do dezynfekcji rozdystrybuowano do 39 podmiotów podstawowej opieki zdrowotnej w ilości po 5 opakowań o pojemności 5 l – łącznie 195 pojemników.

Tabela 11. Dystrybucja środków ochronnych na potrzeby funkcjonowania placówek szkolnych w miesiącu maju.

Gmina/miasto	Maski medyczne/ chirurgiczne	Płyn do dezynfekcji rąk, powierzchni, urządzeń (liczba op. po 5 litrów)	Płyn do dezynfekcji rąk (liczba op. po 5 litrów)
Cieszyn	1100	55	55
Ustroń	500	25	25
Wisła	500	25	25
Brenna	300	15	15
Chybie	400	20	20
Dębowiec	400	20	20
Goeszów	500	25	25
Hażlach	500	25	25
Istebna	700	35	35
Zebrzydowice	400	20	20
Skoczów	800	40	40
Strumień	600	30	30
RAZEM	6700	335	335

Źródło: opracowanie własne na podstawie danych wygenerowanych przez program SWD PSP

Tabela 12. Dystrybucja środków ochronnych na potrzeby funkcjonowania placówek szkolnych przed rozpoczęciem roku szkolnego.

Gmina/miasto	Maski medyczne/ chirurgiczne	Płyn do dezynfekcji rąk (liczba op. po 5 litrów)
Cieszyn	18150	1008
Ustroń	5300	288
Wisła	5250	270
Brenna	2550	153
Chybie	2750	135
Dębowiec	750	39
Goeszów	3650	192
Hażlach	3650	192
Istebna	4550	225
Skoczów	9600	516
Strumień	3650	192
Zebrzydowice	2900	153
Razem	62750	3363

Źródło: opracowanie własne na podstawie danych wygenerowanych przez program SWD PSP

Tabela 13. Dystrybucja środków ochronnych na potrzeby funkcjonowania lokali wyborczych w I i II turze wyborów prezydenckich.

Gmina/miasto	Maseczki FFP1	Maski medyczne/ chirurgiczne	Płyn do dezynfekcji rąk, powierzchni, urządzeń (liczba op. po 5 litrów)	Płyn do dezynfekcji rąk (liczba op. po 5 litrów)	Przyłbice ochronne (szt.)	Rękawiczki jednorazowe (liczba op. po 100 szt.)
Cieszyn	2640	2600	100	100	270	52
Ustroń	1000	1300	52	52	190	48
Wisła	600	800	32	32	110	16
Brenna	400	800	32	32	74	26
Chybie	280	500	15	20	54	45
Dębowiec	160	500	20	20	70	10
Goeszów	1920	1600	48	48	121	30
Hażlach	400	700	28	28	52	19
Istebna	880	750	24	24	90	22
Skoczów	800	1900	76	76	153	78
Strumień	480	800	32	32	76	18
Zebrzydowice	800	800	32	32	70	23
Razem	10360	13050	491	496	1330	387

Źródło: opracowanie własne na podstawie danych wygenerowanych przez program SWD PSP

6) Inicjatywy odwołane lub ograniczone w związku z wystąpieniem sytuacji epidemiologicznej związanej z koronawirusem SARS-CoV-2

W ramach podejmowanych działań mających na celu ograniczenie rozprzestrzeniania się koronawirusa SARS-CoV-2 na podstawie analizy zagrożenia epidemiologicznego oraz wytycznych i poleceń Komendy Wojewódzkiej PSP w Katowicach oraz Komendy Głównej PSP w 2020 odwołano realizację następujących inicjatyw:

- Ogólnopolski Turniej Wiedzy Pożarniczej,
- zawody sportowo – pożarnicze szczebla miejskiego/gminnego oraz powiatowego,
- inspekcje gotowości operacyjnej OSP,
- ćwiczenia kompanii OSP gaśniczej „Cieszyn” Wojewódzkiego Odvodu Operacyjnego,
- 3 ćwiczenia na obiektach,
- Obchody Dnia Strażaka i inne uroczystości pożarnicze.

2.2. Możliwości prowadzenia działań ratowniczych przez funkcjonariuszy KP PSP w Cieszynie

W jednostkach ratowniczo - gaśniczych funkcjonariusze (poza dowódcą i zastępcą dowódcy JRG) pełnią służbę w systemie zmianowym 24x48. Realizują bezpośrednio zadania w zakresie działań ratowniczych. W stałej gotowości do podjęcia działań ratowniczych w systemie trzymianowym pozostaje minimum 25 strażaków (nawet do około 58 osób przy wprowadzeniu służby w systemie 24x24). Oprócz ratowników znajdujących się w stałej gotowości w danym dniu, dodatkowo część osób pełni również dyżur domowy.

Poza przygotowaniem do podjęcia działań ratowniczych związanych z walką pożarami, klęskami żywiołowymi oraz usuwaniem skutków innych miejscowych zagrożeń wszystkie jednostki ratowniczo – gaśnicze przewidziane są do realizacji podstawowych czynności ratowniczych z zakresu:

- ratownictwa chemiczno – ekologicznego,
- ratownictwa wodnego,
- działań poszukiwawczo – ratowniczych,
- ratownictwa wysokościowego,
- ratownictwa technicznego.

Całość działań ratowniczych podejmowanych przez jednostki ochrony przeciwpożarowego w powiecie cieszyńskim koordynowana jest z poziomu Stanowiska Kierowania Komendanta Powiatowego PSP w Cieszynie (z siedzibą w Ustroniu), w którym w stałej gotowości pozostaje minimum 2 funkcjonariuszy w trzymianowym systemie pełnienia służby.

W przedmiotowym zakresie należy uwzględnić możliwość wprowadzenia podwyższonej gotowości bojowej w przypadku:

- wystąpienia lub zwiększonego prawdopodobieństwa wystąpienia katastrofy naturalnej, której skutki mogą zagrozić życiu lub zdrowiu dużej liczby osób, mieniu w wielkich rozmiarach albo środowisku na znacznych obszarach,
- wystąpienia lub zwiększonego prawdopodobieństwa wystąpienia awarii technicznej, której skutki mogą zagrozić życiu lub zdrowiu dużej liczby osób, mieniu w wielkich rozmiarach albo środowisku na znacznych obszarach, w tym także podczas imprez masowych,
- wystąpienia i utrzymywania się wzmożonego zagrożenia pożarowego, w tym także podczas imprez masowych.

Wprowadzenie podwyższonej gotowości operacyjnej niesie pod kątem operacyjnym pozytywne skutki i mogą polegać na:

- powołaniu sztabu przez Komendanta Powiatowego PSP w Cieszynie,
- wzmocnieniu obsad Stanowiska Kierowania Komendanta Powiatowego w Cieszynie,
- wprowadzeniu zmiany systemu pełnienia służby dla obsad stanowiska kierowania PSP,
- przygotowaniu stanowiska kierowania do pracy w zapasowym miejscu pracy,
- zapewnieniu całodobowego funkcjonowania KP PSP w Cieszynie w zakresie niezbędnym dla sprawnego prowadzenia działań, w tym: obsługi i naprawy sprzętu, zwiększeniu dyspozycyjności strażaków korzystających z czasu wolnego,
- wstrzymaniu udzielania urlopów osób niezbędnych do realizacji zadań,
- odwołaniu z urlopów osób niezbędnych do realizacji zadań,
- wprowadzeniu służby w systemie 24 x 24 godz. dla strażaków zatrudnionych w KP PSP w Cieszynie,
- innych czynnościach służących procesowi utrzymania podwyższonej gotowości operacyjnej.

a) Doskonalenie zawodowe strażaków PSP

Funkcjonariusze Państwowej Straży Pożarnej w Cieszynie realizują doskonalenie zawodowe w oparciu o roczny plan doskonalenia zawodowego zatwierdzony przez Komendanta Powiatowego PSP w Cieszynie. Tematyka zajęć obejmuje zakres zadań realizowanych podczas działań ratowniczych adekwatnie do zagrożeń występujących na terenie działania poszczególnych JRG z terenu powiatu.

Dodatkowo w ramach doskonalenia zawodowego realizowane są ćwiczenia taktyczno – bojowe na obiektach. W 2020 roku przeprowadzono 6 tego typu ćwiczeń. Z uwagi na sytuację epidemiologiczną odwołano 3 ćwiczenia w celu ograniczenia ryzyka zakażenia COVID-19.

b) Ćwiczenia dotyczących weryfikacji Zewnętrznego Planu Operacyjno - Ratowniczego opracowanego dla zakładu PPG Polifarb Cieszyn S. A.

W dniu 28.10.2020 roku Komenda Wojewódzka PSP w Katowicach przeprowadziła ćwiczenia sprawdzające Zewnętrzny Plan Operacyjno – Ratowniczy opracowany dla PPG

Cieszyn S. A. Przedmiotowe przedsięwzięcie zostało zrealizowane w formie gry sztabowej, w której uczestniczyła kadra kierownicza i dowódcza KP PSP w Cieszynie, przedstawiciele zakładu PPG Cieszyn S. A., Starostwa Powiatowego w Cieszynie, Urzędu Miejskiego w Cieszynie, Policji, Straży Miejskiej w Cieszynie, WIOŚ w Katowicach, Powiatowej Stacji Sanitarnej – Epidemiologicznej w Cieszynie oraz Powiatowego Inspektoratu Nadzoru Budowlanego w Cieszynie.

Zadaniem uczestników ćwiczeń było wypracowanie koncepcji postępowania na wypadek wystąpienia zdarzenia określonego przez jeden ze scenariuszy Zewnętrznego Planu Operacyjno – Ratowniczego dla PPG Cieszyn S. A.

c) Ćwiczenia sprawdzające Powiatowy Plan Ratowniczy, których tematyka obejmowała organizację akcji ratowniczej podczas powodzi

Ćwiczenia zrealizowano w dniu 22.10.2020 r. w formie gry sztabowej, w której uczestniczyła kadra kierownicza i dowódcza KP PSP w Cieszynie oraz przedstawiciele Urzędu Miejskiego w Cieszynie. Zadaniem uczestników ćwiczeń było wypracowanie koncepcji postępowania na wypadek wystąpienia powodzi na terenie miasta Cieszyn oraz weryfikacja procedu i zapisów Powiatowego Planu Ratowniczego.

2.3. Działania z zakresu prewencji społecznej

W 2020 roku Komenda Powiatowa Państwowej Straży Pożarnej w Cieszynie zrealizowała **12 przedsięwzięć** z zakresu prewencji społecznej, mających na celu edukację społeczeństwa w zakresie występujących zagrożeń, ich zapobiegania oraz kształtowaniu prawidłowych postaw w przypadku ich wystąpienia. Łącznie w przeprowadzonych akcjach wzięło udział **515 osób**, w tym 387 dzieci i młodzieży w wieku szkolnym oraz 128 opiekunów. W obszarze prowadzonych działań zrealizowano::

- 3 prelekcje na terenie jednostek ratowniczo – gaśniczych – 49 dzieci, 7 opiekunów,
- 2 prelekcje prowadzone przez strażaków w domach wypoczynkowych w ramach akcji „Kręci mnie bezpieczeństwo – Bezpieczne Ferie” – 60 dzieci, 7 dorosłych,
- 1 prelekcję prowadzoną przez strażaków w szkole w ramach akcji „Kręci mnie bezpieczeństwo – Bezpieczne Ferie” – 40 dzieci, 4 dorosłych,
- 3 zajęcia podsumowujące akcję „Czad i ogień. Obudź czujność” dedykowane dla klas III szkół podstawowych – 50 dzieci, 5 dorosłych,

- 1 zajęcia w ramach akcji „Kręci mnie bezpieczeństwo na stoku” – wyciąg „Soszów” w Wiśle – 50 dzieci i 50 dorosłych,
- 1 zajęcia w ramach akcji krwiodawstwa na rynku w Cieszynie dotyczące zasad bezpieczeństwa w domu i szkole w ramach akcji „Czad i ogień obudź czujność” oraz „Czujka na straży Twojego bezpieczeństwa” – 100 dzieci i 50 dorosłych,
- 1 zajęcia dedykowane dzieciom najbardziej dotkniętym powodzią z terenu podkarpacia, przebywającym na kolonii zorganizowanej pod honorowym patronatem Pani Agaty Kornhauser-Duda w Zameczku Prezydenckim w Wiśle – 38 dzieci i 5 dorosłych.

Oprócz powyższych przedsięwzięć przekazano wszystkim gminom z terenu powiatu cieszyńskiego materiały propagujące konkurs kalendarzowy dla uczniów szkół podstawowych.

2.4. Współpraca z Ochotniczymi Strażami Pożarnymi w powiecie cieszyńskim

Na terenie powiatu cieszyńskiego funkcjonuje 67 Ochotniczych straży pożarnych, w tym 24 jednostki włączone do krajowego systemu ratowniczo – gaśniczego:

- OSP Brenna Centrum
- OSP Górki Wielkie,
- OSP Chybie,
- OSP Mnich,
- OSP Cieszyn Bobrek,
- OSP Dębowiec,
- OSP Cisownica,
- OSP Golezów,
- OSP Puńców,
- OSP Kończyce Wielkie,
- OSP Istebna Centrum,
- OSP Koniaków Centrum,
- OSP Skoczów,
- OSP Ochaby,
- OSP Strumień,
- OSP Drogomyśl,

- OSP Ustroń Centrum,
- OSP Ustroń Polana,
- OSP Ustroń Nierodzim,
- OSP Wisła Centrum,
- OSP Wisła Jawornik,
- OSP Zebrzydowice,
- OSP Kaczyce,
- OSP Kończyce Małe.

Spośród wszystkich druhow OSP z terenu powiatu cieszyńskiego **1566** osób spełnia ustawowe wymagania do bezpośredniego udziału w działaniach ratowniczych (wiek 18-65 lat, aktualne badania lekarskie oraz szkolenie uprawniające do udziału w działaniach ratowniczych realizowane przez Państwową Straż Pożarną).

Spośród jednostek włączonych do KSRG na podstawie rozkazu nr 55/2020 Śląskiego Komendanta Wojewódzkiego Państwowej Straży Pożarnej z dnia 27 sierpnia 2020 r. w sprawie powołania, organizacji oraz zasad dysponowania Śląskiej Brygady Odwodowej 12 jednostek (dodatkowo 3 jednostki wytypowane jako rezerwowe) wchodzi w skład Kompanii Gaśniczej OSP nr 3 Wojewódzkiego Odvodu Operacyjnego, która może być dysponowana do zdarzeń nadzwyczajnych, występujących na obszarze województwa śląskiego.

Poza przygotowaniem do podjęcia działań ratowniczych związanych z walką pożarami, klęskami żywiołowymi oraz usuwaniem skutków innych miejscowych zagrożeń 20 OSP włączonych do KSRG oraz 1 OSP spoza KSRG zadeklarowały od 01.01.2019 roku w gotowości operacyjnej zdolność do realizacji podstawowych czynności ratowniczych z zakresu:

- ratownictwa chemiczno – ekologicznego,
- ratownictwa wodnego,
- działań poszukiwawczo – ratowniczych,
- ratownictwa wysokościowego,
- ratownictwa technicznego.

Na datę uzyskania pełnej gotowości bojowej przez wytypowane OSP wyznaczono 01.01.2022 rok.

2.4.1. Szkolenie OSP

W listopadzie 2015 roku weszły w życie "Zasady organizacji szkoleń członków Ochotniczych Straży Pożarnych biorących bezpośredni udział w działaniach ratowniczych" zatwierdzone przez Komendanta Głównego Państwowej Straży. Od 2016 roku wszystkie szkolenia dla strażaków OSP realizowane są w oparciu o przedmiotowe wytyczne.

W 2020 roku z uwagi na sytuację epidemiologiczną oraz wytyczne dot. zachowania reżimu sanitarnego Komenda Powiatowa PSP w Cieszynie nie przeprowadziła szkoleń wynikających z "Zasady organizacji szkoleń członków Ochotniczych Straży Pożarnych biorących bezpośredni udział w działaniach ratowniczych".

Ponadto w związku z wejściem w życie „Zasad wyposażania i wykorzystania komór dymowych w Państwowej Straży Pożarnej”, na strażaków jednostek OSP włączonych do KSRG został nałożony wymóg odbywania ćwiczeń w komorze dymowej o częstotliwości nie rzadziej niż raz na 5 lat. W 2020 roku ww. teście uczestniczyło **91 druhów** z terenu powiatu cieszyńskiego.

2.4.2. Dofinansowanie Ochotniczych Straży Pożarnych

W związku z nowelizacją zasad rozdziału dotacji ze środków budżetu centralnego, mającą na celu realizację przedmiotowego zadania zgodnie z założeniami „Programu modernizacji Policji, Straży Granicznej, Państwowej Straży Pożarnej i Biura Ochrony Rządu w latach 2017-2020, ustanowionego ustawą z dnia 15 grudnia 2016 r. (Dz.U. z 2016, poz. 2140) od 2017 roku uległ zmianie sposób finansowania Ochotniczych Straży Pożarnych. Główne zmiany w przedmiotowej tematyce obejmują:

- uwzględnienie w procesie finansowania OSP spoza KSRG w postaci wyodrębnienia puli wyłącznie na potrzeby tych jednostek ze środków MSWiA,
- rozdział środków finansowych przeprowadzony jest przez właściwe komendy powiatowe/miejskie PSP,
- utworzenie katalogu zamkniętego asortymentu podlegającego dofinansowaniu
- możliwość dofinansowania remontów części bojowej strażnic OSP.

W związku z nowymi zasadami rozdziału dotacji Komenda Powiatowa PSP w Cieszynie przeprowadziła analizę usprzętowania i wyposażenia OSP z terenu powiatu cieszyńskiego. W celu zapewnienia transparentności rozdziału środków finansowych przyjęto następujące kryteria:

- spełnienia normatywu w zakresie wyposażenia strażaków w środki ochrony indywidualnej, niezbędne do zapewnienia bezpieczeństwa uczestniczącym w działaniach ratownikom,
- poprawę warunków bytowych w mających bezpośredni wpływ na gotowość operacyjną OSP,
- dofinansowanie zakupu niezbędnego do skutecznego prowadzenia działań adekwatnie do zagrożeń występującym na obszarze danej gminy.

Łącznie na zapewnienie gotowości operacyjnej OSP z terenu powiatu cieszyńskiego przekazano **3 261 605 zł**, w tym dofinansowano zakup **4 średnich samochodów ratowniczo – gaśniczych** dla OSP Mnich, OSP Cisownica, OSP Zabłocie i OSP Pierściec oraz **2 lekkich samochodów ratowniczo - gaśniczych** dla OSP Brenna Centrum oraz OSP Wisła Malinka.

Względem lat poprzednich wysokość dofinansowania Ochotniczych Straży Pożarnych z terenu powiatu cieszyńskiego przedstawia się następująco:

- **2019 r. – 2 265 493 zł,**
- **2018 r. – 1 335 451 zł,**
- **2017 r. – 748 000 zł.**

W 2020 roku środki finansowe przekazane Ochotniczym Strażom Pożarnym z terenu powiatu cieszyńskiego pochodziły z następujących źródeł finansowania:

- | | |
|--|---------------------|
| • Dotacja celowa dla OSP w KSRG: | 815 000 zł |
| • Dotacja celowa dla OSP spoza KSRG (MSWiA): | 291 600 zł |
| • Dotacja ze środków NFOŚiGW/WFOŚiGW: | 1 645 005 zł |
| • Dotacja z Urzędu Marszałkowskiego: | 330 000 zł |
| • Środki pochodzące z firmy ubezpieczeniowych: | 180 000 zł |
| • RAZEM: | 3 261 605 zł |

Tabela 14. Rozdział środków finansowych dotacji w rozbiciu na środki przekazane dla OSP w KSRG oraz OSP spoza KSRG i jednostkę podziału administracyjnego

Gmina	OSP w KSRG	OSP spoza KSRG	Łącznie w gminie
Brenna	236005	2400	238405
Chybie	552500	11800	564300
Cieszyn	15000	13800	28800
Dębowiec	11000	13800	24800
Goleszów	555700	63400	619100
Hażlach	16000	42560	58560
Istebna	22425	45200	67625
Skoczów	37500	592195	629695
Strumień	25000	553800	578800
Ustroń	34650	14900	49550
Wisła	22350	330500	352850
Zebrzydowice	45020	4100	49120
Razem	1573150	1688455	3261605

Źródło: opracowanie własne

3. ZAGADNIENIA KONTROLNO – ROZPOZNAWCZE

3.1. Informacje statystyczne

W ramach działalności kontrolno-rozpoznawczej realizowanej na obszarze działania Komendy Powiatowej PSP w Cieszynie w roku 2020 przeprowadzono **191 kontroli**, w tym 124 kontrole przestrzegania przepisów przeciwpożarowych oraz 67 kontroli w zakresie oceny zgodności wykonania obiektu z projektem budowlanym, dotyczy to obiektów nowopowstałych, rozbudowywanych, przebudowywanych lub po zmianie sposobu użytkowania, bądź po kapitalnym remoncie.

Skontrolowano następujące grupy obiektów:

- | | |
|---|----------------------------|
| • obiekty użyteczności publicznej | liczba kontroli: 57 |
| • obiekty zamieszkania zbiorowego | liczba kontroli: 51 |
| • obiekty mieszkalne wielorodzinne | liczba kontroli: 13 |
| • obiekty produkcyjne i magazynowe | liczba kontroli: 54 |
| • gospodarstwa rolne | liczba kontroli: 6 |
| • lasy | liczba kontroli: 6 |
| • zakłady stwarzające zagrożenie dla ludzi i środowiska | liczba kontroli: 4 |

W celu usunięcia stwierdzonych nieprawidłowości, Komendant wydał decyzje administracyjne, w których nałożono obowiązki na właścicieli obiektów, dotyczące usunięcia przedmiotowych nieprawidłowości.

W postępowaniu administracyjnym wydano:

- 9 upomnień,
- 29 decyzji,
- 136 postanowień,
- 54 opinii z zakresu ochrony przeciwpożarowej,
- 50 stanowisk w sprawie zgodności wykonania obiektu z projektem budowlanym.

Do tut. komendy wpłynęło 35 wniosków o zaopiniowanie obiektów pod kątem ochrony przeciwpożarowej na zimowy i letni wypoczynek dzieci i młodzieży. Łącznie przeprowadzono 35 kontrole w przedmiotowych obiektach. Pozytywnie zaopiniowano 25 wniosków, 10 negatywnie.

3.2. Informacje o przeprowadzonych czynnościach kontrolno -rozpoznawczych

3.2.1. Obiekty użyteczności publicznej

W wyniku przeprowadzonych czynności kontrolno-rozpoznawczych w obiektach użyteczności publicznej, nałożono na zobowiązanych 8 decyzji administracyjnych nakazujących usunięcie stwierdzonych nieprawidłowości. Występujące w obiektach nieprawidłowości najczęściej dotyczyły:

- wystroju korytarzy i pomieszczeń,
- wyposażenia lub konserwacji oświetlenia ewakuacyjnego,
- wyposażenia lub konserwacji hydrantów wewnętrznych,
- zapewnienia przeciwpożarowego zaopatrzenia w wodę,
- instalacji użytkowych,
- instrukcji bezpieczeństwa pożarowego.

W 1 z obiektów stwierdzono stan zagrożenia życia ludzi, wynikający z występowania palnej okładziny sufitu z materiału łatwo zapalnego lub kapiącego pod wpływem ognia.

3.2.2. Obiekty zamieszkania zbiorowego

W wyniku przeprowadzonych czynności kontrolno-rozpoznawczych w obiektach zamieszkania zbiorowego nałożono na zobowiązanych 9 decyzji administracyjnych, nakazujących usunięcie stwierdzonych nieprawidłowości. Występujące w obiektach nieprawidłowości najczęściej dotyczyły:

- wystroju korytarzy i pomieszczeń,
- wyposażenia budynków w system sygnalizacji pożaru,
- wyposażenia lub konserwacji hydrantów wewnętrznych,
- zapewnienia przeciwpożarowego zaopatrzenia w wodę,
- instrukcji bezpieczeństwa pożarowego.

3.2.3. Obiekty mieszkalne wielorodzinne

W wyniku przeprowadzonych czynności kontrolno-rozpoznawczych w obiektach mieszkalnych wielorodzinnych nałożono na zobowiązanych 4 decyzje administracyjne, nakazujące usunięcie stwierdzonych nieprawidłowości. Występujące w obiektach nieprawidłowości najczęściej dotyczyły:

- składowania materiałów palnych na drogach ewakuacyjnych,
- brak oznakowania miejsc urządzeń sterujących urządzeniami przeciwpożarowymi.

Nie stwierdzono stanu zagrożenia życia ludzi, w ww. obiektach.

3.2.4. Obiekty produkcyjne i magazynowe

W wyniku przeprowadzonych czynności kontrolno-rozpoznawczych w obiektach produkcyjnych i magazynowych, nałożono na zobowiązanych 6 decyzji administracyjnych nakazujących usunięcie stwierdzonych nieprawidłowości.

Występujące w obiektach nieprawidłowości najczęściej dotyczyły:

- braku właściwych urządzeń przeciwpożarowych,
- przeglądów technicznych urządzeń przeciwpożarowych,
- przeglądów technicznych instalacji użytkowych,
- instrukcji bezpieczeństwa pożarowego
- doprowadzenia drogi pożarowej do chronionych obiektów,
- zapewnienia przeciwpożarowego zaopatrzenia w wodę do zewnętrznego gaszenia pożaru.

Nie stwierdzono stanu zagrożenia życia ludzi, w ww. obiektach.

3.2.5. Gospodarstwa rolne

W wyniku przeprowadzonych czynności kontrolno-rozpoznawczych w lasach nie nakładano na zobowiązanych decyzji administracyjnych, nakazujących usunięcie stwierdzonych nieprawidłowości.

3.2.6. Lasy

W wyniku przeprowadzonych czynności kontrolno-rozpoznawczych w lasach nie nakładano na zobowiązanych decyzji administracyjnych, nakazujących usunięcie stwierdzonych nieprawidłowości.

3.2.7. Zakłady przemysłowe w tym zaliczone do grupy zakładów dużego ryzyka wystąpienia poważnej awarii przemysłowej

Na terenie powiatu zlokalizowany jest jeden zakład zaliczony do grupy zakładów dużego ryzyka wystąpienia poważnej awarii przemysłowej. Wymienionym zakładem jest „PPG Cieszyn S.A.”. Klasyfikacja zakładu do tej grupy została przeprowadzona w oparciu o rozporządzenie Ministra Rozwoju z dnia 29 stycznia 2016 r. w sprawie rodzajów i ilości znajdujących się w zakładzie substancji niebezpiecznych, decydujących o zaliczeniu zakładu do zakładu o zwiększonym lub zakładu dużym ryzyku wystąpienia poważnej awarii przemysłowej (Dz. U. z 2016 r. poz. 138).

W ramach nadzoru nad w/w zakładem tut. komenda przeprowadza co najmniej raz w roku kontrolę, obejmującą swym zakresem ustalenie spełnienia wymogów bezpieczeństwa, a w szczególności czy:

- podjęto odpowiednie środki zapobiegające wystąpieniu awarii przemysłowej,
- zapewniono wystarczające środki ograniczające skutki awarii przemysłowej w Oddziale Cieszyn i poza jego granicami, uwzględniając skutki transgraniczne,
- dane zawarte w zgłoszeniu i programie zapobiegania awariom są rzetelne i odzwierciedlają stan bezpieczeństwa w Oddziale Cieszyn.

W trakcie prowadzonych czynności kontrolno-rozpoznawczych w dniach od 17 do 21 sierpnia 2020 r., poddano weryfikacji:

- sposób i stopień realizacji decyzji pokontrolnych;
- przestrzeganie przepisów przeciwpożarowych i Prawa ochrony środowiska;
- procedury i instrukcje systemu zarządzania bezpieczeństwem, w tym dokumenty wymagane Prawem ochrony środowiska;
- utrzymywanie sprawności technicznej urządzeń przeciwpożarowych i gaśnic.

4. ZAGADNIENIA KWATERMISTRZOWSKO – TECHNICZNE

4.1. Baza lokalowa KP i JRG PSP w Cieszynie

Komenda Powiatowa wraz z podległą JRG PSP w Cieszynie od dnia 01.07.2002 roku dzierżawi obiekty koszarowo-garażowe i magazynowo - warsztatowe przejęte po Zakładowej Służbie Ratowniczej "Polifarb Cieszyn-Wrocław".

Długotrwała eksploatacja budynku spowodowała pogorszenie warunków socjalno-bytowych załogi. Obiekt wymaga przeprowadzenia generalnego remontu aby dostosować go do obowiązujących przepisów, głównie w zakresie warunków BHP.

W celu poprawy warunków socjalno-bytowych należałoby wykonać:

- zainstalowanie oświetlenia ewakuacyjnego zgodnie z obowiązującymi przepisami,
- dostosować ześlizgi do stanu zgodnego z obowiązującymi wymaganiami budowlanymi i BHP (w chwili obecnej strażacy korzystają jedynie ze schodów),
- poprawić ogólny stan techniczny budynku, przez co zmniejszy się jego energochłonność (wymiana bram garażowych, nieszczelne, trudne w zamykaniu, wykonanie nowej instalacji kanalizacyjnej i c.o., wykonanie izolacji termicznej budynku administracyjnego i garaży, docieplenie dachu na obiekcie).

Wykonanie wyżej wymienionych prac leży w gestii właściciela obiektu – PPG Polifarb Cieszyn SA.

W 2020 roku pozyskany został zestaw pralnicy i suszarki w wersji przemysłowej, przeznaczony do prania ubrań specjalnych strażaków. Na potrzeby montażu ww. sprzętu należało wykonać w obiekcie JRG PSP Cieszyn gruntowny remont pomieszczenia w zakresie instalacji elektrycznej, wodnej, kanalizacyjnej i wentylacyjnej.

4.2. Baza lokalowa JRG PSP w Skoczowie

Jednostka Ratowniczo-Gaśnicza mieści się w Skoczowie przy ul. Cieszyńskiej 10 w budynku strażnicy OSP Skoczów. W/w strażnica jest dzierżawiona przez KP PSP w Cieszynie. Budynek nie spełnia warunków BHP stawianych obiektom strażnic.

W 2020 roku wyremontowano podłogę w pomieszczeniu kuchni.

4.3. Baza lokalowa JRG PSP w Ustroniu

Jednostka Ratowniczo-Gaśnicza PSP w Ustroniu mieści się w budynku przy ul. Wczasowej 12. Obiekt spełnia wymagania stawiane strażnikom JRG PSP.

W 2020 roku poddano remontowi trzy pomieszczenia biurowe na parterze budynku.

4.4. Inwestycja pn. „Budowa Komendy Powiatowej Państwowej Straży Pożarnej z Jednostką Ratowniczo-Gaśniczą wraz z uzbrojeniem i zagospodarowaniem terenu w Cieszynie ul. Motokrosowa”

Komenda Powiatowa Państwowej Straży Pożarnej w Cieszynie posiada w trwałym zarządzie działkę, przeznaczoną pod budowę nowej siedziby Komendy Powiatowej wraz z Jednostką Ratowniczo-Gaśniczą PSP w Cieszynie przy ul. Motokrosowej. W dniu 30.08.2019 roku tut. komenda uzyskała decyzję zatwierdzającą projekt budowlany, uzyskując pozwolenie na budowę nowej siedziby Komendy Powiatowej Państwowej Straży Pożarnej z Jednostką Ratowniczo-Gaśniczą.

W roku 2020 zrealizowano trzy zadania obejmujące m.in.: przebudowę sieci elektroenergetycznej z budową stacji transformatorowej, budowę zjazdu z ulicy Motokrosowej na działkę, przebudowa rowu wzdłuż ulicy Motokrosowej na wysokości działki, budowę murów oporowych na granicach działki, budowę instalacji przyłącza wody i instalacji kanalizacyjnej.

W 2021 roku będzie realizowana dalsza część tej inwestycji.

4.5. Wykaz sprzętu ratowniczo-gaśniczego w posiadaniu KP PSP w Cieszynie

4.5.1. Sprzęt transportowy

• Średni samochód gaśniczy	–	3 szt.
• Ciężki samochód gaśniczy	–	5 szt.
• Ciężki samochód gaśniczy prozkowy	–	1 szt.
• Drabina mechaniczna SD-30	–	2 szt.
• Samochód operacyjny	–	4 szt.
• Samochód rozpoznawczo-ratowniczy	–	3 szt.
• Samochód lekki kwatermistrzowski	–	1 szt.
• Samochód lekki do przewozu osób	–	2 szt.

• Quad	–	1 szt.
• Ponton	–	1 szt.
• Łódź	–	1 szt.
• Przyczepa transportowa	–	3 szt.
• Przyczepa do przewozu łodzi i pontonu	–	2 szt.
• Przyczepa do przewozu działek gaśniczych	–	1 szt.
• Przyczepa z motopompą	–	2 szt.

4.5.2. Sprzęt pożarniczy i ratowniczy

• Motopompa	–	26 szt.
• Agregat prądotwórczy	–	20 szt.
• Agregat oddymiający	–	6 szt.
• Pilarka do drewna	–	28 szt.
• Piła do stali i betonu	–	8 szt.
• Piła szablasta	–	3 szt.
• Zestaw narzędzi hydraulicznych LUKAS	–	6 kpl.
• Namiot pneumatyczny	–	2 szt.
• Kamera termowizyjna	–	3 szt.
• Detektor gazu	–	6 szt.
• Zestaw ratowniczy PSP R1	–	10 kpl.
• Defibrylator AED	–	3 szt.
• Aparaty ochrony dróg oddechowych	–	50 kpl.

4.6. Sprzęt przekazany jednostkom OSP w 2020 roku

W 2020 roku, Komenda Powiatowa Państwowej Straży Pożarnej w Cieszynie zgodnie z decyzją Komendanta Powiatowego Państwowej Straży Pożarnej w Cieszynie przekazała:

- Samochód specjalny SD-30 JELCZ dla Ochotniczej Straży Pożarnej w Górkach Wielkich.
- Pilarkę spalinową HUSQUARNA 257 dla Ochotniczej Straży Pożarnej w Brennej Centrum.

4.7. Zakupiony i otrzymany sprzęt w 2020 roku

- Samochód specjalny ciężki ratowniczo-gaśniczy marki SCANIA – 1 szt.
- Samochód specjalny kwatermistrzowski marki FORD – 1 szt.
- Samochód specjalny operacyjny marki FORD – 1 szt.
- Podpora ratownicza – 1 szt.
- Hooligan – 2 szt.
- Zestaw ratowniczy w walizce Glas Master – 1 kpl.
- Zabezpieczenie poduszki pasażera oraz kierowcy – 1 szt.
- Noszak X pro, butla kompozytowa, maska Fenzy OptiPro – 3 kpl.
- Sygnalizator bezruchu Bodyguard – 9 szt.
- Wąż ssawny 110/2,5 – 7 szt.
- Smok ssawny prosty 110 – 2 szt.
- Monitor skażeń radioaktywnych ECO-C – 1 szt.
- Łańcuchy na koła – 2 kpl.
- Kurtyna dymowa RSS F 70 PRO – 1 szt.
- Prądownica wodna Blue Devil 312 – 4 szt.
- Pas ratowniczy WĘGORZ – 1 szt.
- Kamizelka asekuracyjna – 4 szt.
- Zestaw MAKITA (walizka, szlifierka, dwa akumulatory, ładowarka, wkrętarka)
- Lanca do gaszenia przewodów kominowych – 1 szt.
- Wąż tłoczny SIGNAL FLUO 42/30 – 2 szt.
- Switch Cisco SG350-52P – 1 szt.
- Laptop Dell 3781 – 1 szt.
- Laptop LENOVO L560 – 1 szt.
- Komputer Lenovo V530 – 1 szt.
- Ubrania specjalne DEVA – 22 szt.
- Ubrania specjalne TEXPORT – 31 szt.
- Ubrania specjalne SCANTEX – 4 szt.
- Pralnica przemysłowa oraz suszarka – 2 zestawy.

W ramach dbania o sprawność fizyczną funkcjonariuszy zakupiono:

- Bieżnie Life fitness,
- Trenażer typu wiosłarz,
- Rower treningowy Assault Airbike.

5. ZAGADNIENIA FINANSOWE

5.1. Budżet Komendy Powiatowej Państwowej Straży Pożarnej w Cieszynie w roku 2020

Tabela 15. Plan i wykonanie wydatków

Rozdział	Określenie klasyfikacji budżetowej	Plan po zmianach	Wykonanie	% wykonania planu
75411	§ 2110 –dotacje celowe otrzymane z budżetu państwa na zadania bieżące z zakresu administracji rządowej oraz inne zadania zlecone ustawami realizowane przez powiat	14 206 981	14 201 632,59	99,96%
	§ 6410– dotacje celowe otrzymane z budżetu państwa na inwestycje i zakupy inwestycyjne z zakresu administracji rządowej rządowej oraz inne zadania zlecone ustawami realizowane przez powiat	242 526	242 526,00	100%
	§ 6410– dotacje celowe otrzymane z budżetu państwa na inwestycje zakupy inwestycyjne z zakresu administracji rządowej rządowej oraz inne zadania zlecone ustawami realizowane przez powiat	5 000 000	981 561,94	19,63%
	§ 2440– dotacje otrzymane z państwowych funduszy celowych na realizację zadań bieżących jednostek sektora finansów publicznych	45 000	45 000,00	100%
	razem rozdział 75411	19 494 507	15 470 720,53	79,36%
75295	§ 2110 –dotacje celowe otrzymane z budżetu państwa na zadania bieżące z zakresu administracji rządowej oraz inne zadania zlecone ustawami realizowane przez powiat	91 200	91 200,00	100%
	razem rozdział 75295	91 200	91 200,00	100%
Razem		19 585 707	15 561 920,53	79,46%

Źródło: opracowanie własne

Wydatki na wynagrodzenia i pochodne oraz wydatki „rzeczowe” zostały sfinansowane z dotacji celowej, otrzymanej z budżetu państwa na zadania bieżące z zakresu administracji rządowej w dziale 754 rozdziale 75411, w dziale 752 w rozdziale 75295 oraz z dotacji otrzymanej z Funduszu Wsparcia Państwowej Straży Pożarnej.

Wydatki na wynagrodzenia i pochodne na kwotę 12 542 277,84 zł stanowiły 81,07% wydatków budżetu w rozdziale 75411, świadczenia dla funkcjonariuszy i wydatki osobowe niezaliczane do wynagrodzeń na kwotę 564 105,30 zł stanowiły 3,65%, pozostałe wydatki „rzeczowe” na kwotę 1 140 249,45 zł stanowiły 7,37%, wydatki na zakupy inwestycyjne na kwotę 242 526,00 zł stanowiły 1,57% oraz wydatki inwestycyjne na kwotę 981 561,94 zł stanowiły 6,34%.

Wydatki na inwestycje i zakupy inwestycyjne zostały sfinansowane z dotacji celowej, otrzymanej z budżetu państwa na zakupy inwestycyjne z zakresu administracji rządowej w dziale 754 rozdziale 75411. W ramach zakupów inwestycyjnych zakupiono tester do badania aparatów ODO za kwotę 44 526 zł. Współfinansowano zakupy samochodów: specjalnego operacyjnego w kwocie 99 000 zł oraz lekkiego kwatermistrzowskiego w kwocie 99 000 zł. Zakup samochodów za łączną kwotę 263 600 zł realizowała Komenda Wojewódzka PSP w Katowicach, samochody zostały przekazane na majątek Komendy Powiatowej PSP w Cieszynie w grudniu 2020 roku.

W ramach wydatków inwestycyjnych poniesiono nakłady na realizację przedsięwzięcia „Budowa strażnicy Komendy Powiatowej Państwowej Straży Pożarnej w Cieszynie z Jednostką Ratowniczo-Gaśniczą” w kwocie 981 561,94 zł.

5.2. Wykonanie budżetu Komendy Powiatowej Państwowej Straży Pożarnej w Cieszynie za rok 2020 w rozdziale 75411 – Komendy Powiatowe Państwowej Straży Pożarnej

<i>Płace i pochodne</i>	12 542 277,84 zł	81,07%
<i>Zakup usług telekomunikacyjnych</i>	11 533,45 zł	0,07%
<i>Świadczenia dla funkcjonariuszy, wydatki osob.niezal.do wyn.</i>	564 105,30 zł	3,65%
<i>Zakup usług remontowych</i>	44 203,17 zł	0,29%
<i>Zakup materiałów i wyposażenia</i>	562 586,95 zł	3,64%
<i>Zakup sprzętu i uzbrojenia</i>	80 386,45 zł	0,52%
<i>Zakup usług pozostałych</i>	214 511,40 zł	1,39%
<i>Zakup usług zdrowotnych</i>	27 297,00 zł	0,18%
<i>Zakup energii</i>	182 909,14 zł	1,25%
<i>Inne wydatki np., pozostałe opłaty, delegacje służbowe, itp.</i>	13 907,40 zł	0,09%
<i>Odpisy na ZFŚS</i>	2 914,49 zł	0,02%
<i>Wydatki inwestycyjne – projekt budowy strażnicy</i>	981 561,94 zł	6,34%
<i>Wydatki na zakupy inwestycyjne – rejestrator rozmów</i>	242 526,00 zł	1,57%

Źródło: opracowanie własne

5.3. Wykonanie budżetu Komendy Powiatowej Państwowej Straży Pożarnej w Cieszynie za rok 2020 w dziale 752 rozdziale 75295 – obrona narodowa

<i>Zakup materiałów i wyposażenia – ubrania specjalne</i>	91 200,00 zł	100%
---	--------------	------

Źródło: opracowanie własne

5.4. W części „zakup materiałów i wyposażenia” struktura wydatków w rozdziale 75411 przedstawia się następująco

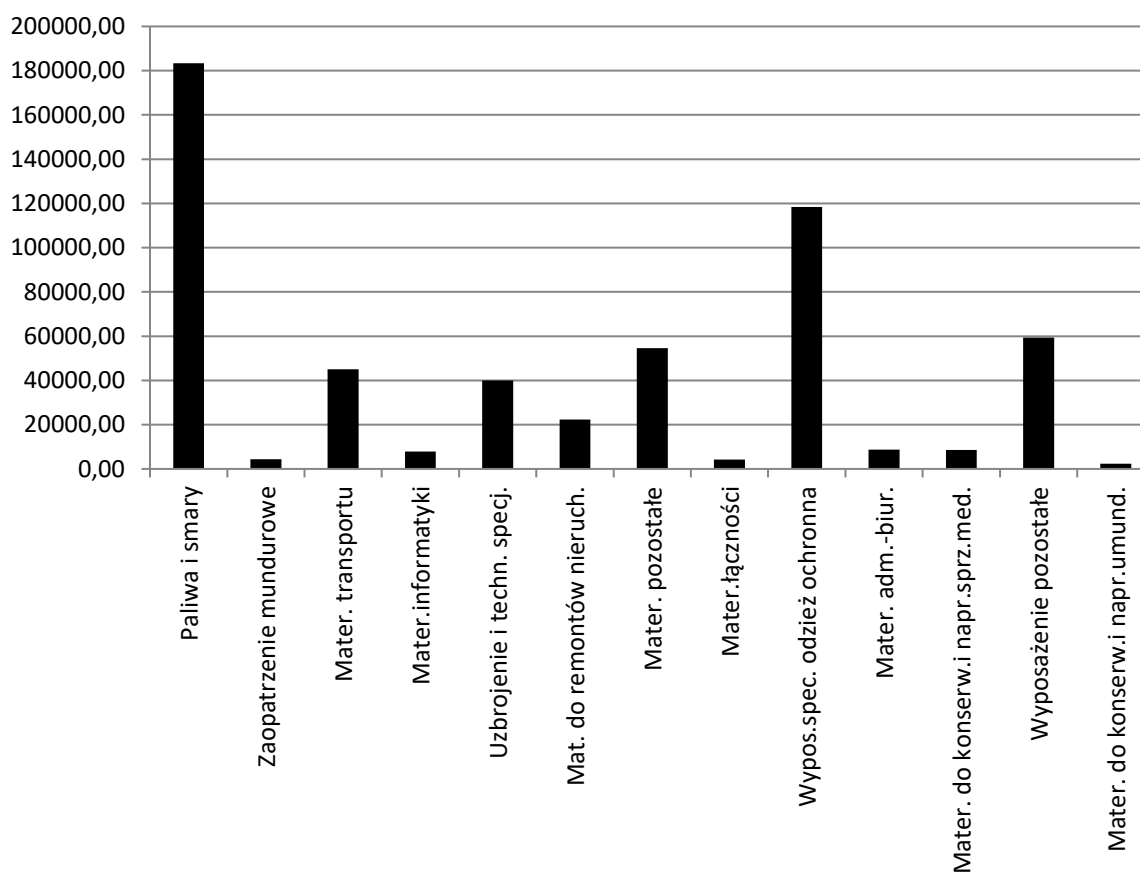

Źródło: opracowanie własne

5.5. Fundusz Wsparcia Państwowej Straży Pożarnej w Cieszynie w 2020 roku

W ramach dotacji z Funduszu Wsparcia Państwowej Straży Pożarnej w 2020 roku Komenda Powiatowa PSP w Cieszynie otrzymała 45 000 zł na wydatki bieżące:

- 10 000 zł od Gminy Brenna - przeznaczono na zapłatę na 5-letni przegląd samochodu specjalnego – drabiny Magirus oraz naprawę kompresora,
- 10 000 zł od Gminy Cieszyn - przeznaczono na zapłatę na 5-letni przegląd samochodu specjalnego – drabiny Magirus,
- 5 000 zł od Gminy Hażlach - przeznaczono na zakup i wymianę opon oraz przegląd kompresora wraz z materiałami eksploatacyjnymi,
- 5 000 zł od Gminy Istebna - przeznaczono na zakup paliwa oraz przegląd kompresora wraz z materiałami eksploatacyjnymi,
- 5 000 zł od Miasta Ustroń - przeznaczono na zakup i wymianę opon, zakup i wymianę manometru oraz naprawę kompresora,

- 10 000 zł od Gminy Wisła - przeznaczono na zakup i wymianę opon oraz zakup maseczek jednorazowych.

W ramach dotacji z Funduszu Wsparcia Państwowej Straży Pożarnej w 2020 roku Komenda Powiatowa PSP w Cieszynie otrzymała 400 000 zł na zakupy inwestycyjne:

- 100 000 zł od Gminy Chybie
- 100 000 zł od Gminy Goleszów
- 100 000 zł od Gminy Skoczów
- 100 000 zł od Gminy Strumień

Z wyżej wymienionych środków współfinansowano zakup ciężkiego samochodu ratowniczo-gaśniczego o łącznej wartości 1 156 200 zł. Zakup realizowała Komenda Wojewódzka PSP w Katowicach, samochód został przekazany na majątek Komendy Powiatowej PSP w Cieszynie w listopadzie 2020 roku.

6. PODSUMOWANIE

- 1) Na dzień 31.12.2020 r. w KP PSP w Cieszynie wykonano 100 % zatrudnienia.
- 2) W roku 2020 odnotowano o 238 więcej zdarzeń względem roku 2019 (niestety odnotowano również największą liczbę wypadków śmiertelnych względem poprzednich lat – 28).
- 3) Specyficznymi działaniami w roku 2020 były akcje związane z przeciwdziałaniem rozprzestrzeniania się koronawirusa SARS-CoV-2, do których należały:
 - organizacja granicznych punktów kontroli sanitarnej,
 - wsparcie lokalnych ośrodków pomocy społecznej w zakresie dowozu leków i żywności dla osób będących w kwarantannie i izolacji,
 - dystrybucja środków ochrony indywidualnej i środków do dezynfekcji (przedszkola, kluby dziecięce, żłobki i oddziały przedszkolne, placówki szkolne, lokale wyborcze, placówko podstawowej opieki zdrowotnej),
- 4) Wydaje się, że podejmowane działania w zakresie prewencji społecznej budują większą świadomość w zakresie prawidłowych zachowań w sytuacjach różnego rodzaju zagrożeń, wzrost wiedzy na temat bezpieczeństwa wśród dzieci i młodzieży, a także coraz większej liczby montażu czujek tlenku węgla i dymu w budynkach mieszkalnych.
- 5) Na podstawie wniosków wynikających z Analizy Zabezpieczenia Operacyjnego Powiatu Cieszyńskiego i porozumienia pomiędzy Komendantem Powiatowym PSP w Cieszynie, Wójtem Gminy Brenna, Prezesem OSP w Brennej Centrum w sprawie włączenia OSP w Brennej Centrum do ksrp oraz wniosku Śląskiego Komendanta Wojewódzkiego Państwowej Straży Pożarnej, z dniem 01.05.2020 r. Komendant Główny Państwowej Straży Pożarnej na mocy decyzji włączył Ochotniczą Straż Pożarną w Brennej Centrum do krajowego systemu ratowniczo – gaśniczego.
- 6) Od 2017 roku sukcesywnie wzrasta kwota dofinansowania Ochotniczych Straży Pożarnych z terenu powiatu cieszyńskiego pochodząca z budżetu centralnego, a dystrybuowana przez Komendę Powiatową Państwowej Straży Pożarnej w Cieszynie (z 748 000 zł w 2017 r. do 3 261 605 zł w 2020 r.).
- 7) W 2020 roku w skali całego kraju wystąpiło negatywne zjawisko porzucania odpadów niebezpiecznych, w związku z czym w zakresie działań kontrolno – rozpoznawczych realizowano dodatkowo czynności związane z magazynowaniem odpadów w miejscach do tego nieprzeznaczonych. Na podstawie danych przekazywanych przez

KW PSP w Katowicach prowadzono oględziny/wizje lokalne, a następnie kierowano do właściwych terenowo burmistrzów i wójtów zapytania o aktualny status postępowań w zakresie ich niezwłocznego usunięcia.

- 8) W zakresie budowy nowej siedziby Komendy Powiatowej Państwowej Straży Pożarnej z Jednostką Ratowniczo – Gaśniczą PSP wykonano prace adaptacyjne oraz instalacyjne przygotowujące działkę do dalszej części budowy. Ponadto pozyskano kwotę 4 000 000 zł z budżetu państwa na kontynuowanie inwestycji.
- 9) W dalszym ciągu czynione są starania o pozyskanie działki pod budowę Jednostki Ratowniczo – Gaśniczej PSP w Skoczowie.
- 10) W roku 2020 zakupiono **9** nowych pojazdów pożarniczych, w tym 3 nowe samochody pożarnicze dla KP PSP w Cieszynie (ciężki samochód ratowniczo – gaśniczy GCBA na podwoziu Scania dla JRG PSP w Skoczowie, lekki samochód kwatermistrzowski i lekki samochód operacyjny dla KP PSP w Cieszynie) oraz 6 nowych samochodów dla Ochotniczych Straży Pożarnych.
- 11) Na Fundusz Wsparcia Państwowej Straży Pożarnej w 2020 roku pozyskano **445 000 zł**, w tym 400 000 na zakup ciężkiego samochodu ratowniczo – gaśniczego.

WYKAZ TABEL

Tabela 1. Zestawienie zdarzeń w poszczególnych kategoriach w rozbiciu na jednostkę podziału administracyjnego	15
Tabela 2. Zestawienie zdarzeń w poszczególnych kategoriach w rozbiciu na jednostkę podziału administracyjnego	17
Tabela 3. Szacunkowe straty oraz uratowane mienie podczas zdarzeń z udziałem JOP w 2020 roku w rozbiciu na jednostkę podziału administracyjnego (w tys.).....	18
Tabela 4. Przedstawia szczegółowe zestawienie najczęstszych grup obiektów, w których JOP prowadziły działania w związku z wystąpieniem pożarów	19
Tabela 5. Najczęstsze przypuszczalne przyczyny pożarów w okresie 2016 – 2020	20
Tabela 6. Rodzaje miejscowych zagrożeń, w wyniku których JOP w 2020 roku prowadziły działania ratownicze w rozbiciu na jednostkę podziału administracyjnego	22
Tabela 7. Ustalone, przypuszczalne przyczyny wystąpienia miejscowych zagrożeń na przestrzeni lat 2016 – 2020	23
Tabela 8. Liczba miejscowych zdarzeń wymagających interwencji JOP, w których wystąpiły osoby poszkodowane	23
Tabela 9. Interwencje związane ze wsparciem lokalnych ośrodków pomocy społecznej w dostarczaniu artykułów niezbędnych do zaspokojenia potrzeb życiowych.....	31
Tabela 10. Dystrybucja środków ochronnych na potrzeby funkcjonowania klubów dziecięcych, żłobków, przedszkoli, oddziałów przedszkolnych.....	32
Tabela 11. Dystrybucja środków ochronnych na potrzeby funkcjonowania placówek szkolnych w miesiącu maju.	33
Tabela 12. Dystrybucja środków ochronnych na potrzeby funkcjonowania placówek szkolnych przed rozpoczęciem roku szkolnego.....	33
Tabela 13. Dystrybucja środków ochronnych na potrzeby funkcjonowania lokali wyborczych w I i II turze wyborów prezydenckich.	34
Tabela 14. Rozdział środków finansowych dotacji w rozbiciu na środki przekazane dla OSP w KSRG oraz OSP spoza KSRG i jednostkę podziału administracyjnego	42
Tabela 15. Plan i wykonanie wydatków	52

WYKAZ WYKRESÓW

Wykres 1. Ilość funkcjonariuszy z podziałem na poszczególne korpusy	9
Wykres 2. Poziom wykształcenia funkcjonariuszy	9
Wykres 3. Podział funkcjonariuszy i pracowników ze względu na system służby i pracy ..	10
Wykres 4. Ilość zatrudnionych pracowników z podziałem na płeć	10
Wykres 5. Porównanie liczby interwencji JOP na terenie powiatu cieszyńskiego w latach 2016 – 2020.....	13
Wykres 6. Porównanie liczby interwencji JOP związanych z walką z pożarami na terenie powiatu cieszyńskiego w latach 2016 – 2020.....	13
Wykres 7. Porównanie liczby interwencji JOP związanych z usuwaniem skutków miejscowych zagrożeń na terenie powiatu cieszyńskiego w latach 2016 – 2020.....	14
Wykres 8. Porównanie liczby zgłoszeń sklasyfikowanych jako alarmy fałszywe na terenie powiatu cieszyńskiego w latach 2016 – 2020.....	14
Wykres 9. Zestawienie liczby interwencji JOP w 2020 roku w rozbiciu na jednostkę podziału administracyjnego	15
Wykres 10. Zestawienie liczby interwencji JOP w rozbiciu na miesiące z uwzględnieniem rodzaju zdarzenia	16
Wykres 11. Zestawienie liczby osób poszkodowanych podczas zdarzeń wymagających interwencji JOP w latach 2016 - 2020	17
Wykres 12. Zestawienie liczby zgłoszeń sklasyfikowanych jako alarm fałszywy w poszczególnych kategoriach w latach 2016 – 2020	25

WYKAZ RYSUNKÓW

Rysunek 1. Schemat organizacyjny Komendy Powiatowej PSP w Cieszynie	7
Rysunek 2. Schemat pełnienia służby w podziale bojowym przez funkcjonariuszy KP PSP w Cieszynie.....	8